盛京時報
昭和二年十二月二十日
丁卯年陰曆十一月廿七日
中日祀大典休刊
◎本報價目◎ 每張現洋五分 每月現大洋八角
▲外埠連郵價目 每月現大洋九角五分 半年現大洋五圓貳角 全年現大洋拾圓
▲告白刊資 一行五號字十五字起 一日每行現大洋壹圓長期另議
發行人 宮川貫作 編輯人 菊池貞二 印刷人 石原庄太郎
發行所 盛京時報社
盛京時報支社

時論

青年之路

▲序言（續）（戴季陶）

三。這幾年來。中國是進步了。但是費得本錢太多。得來成績太少。未免太不經濟。最大的責任。當然我們常年。一般革命的同志們要負的。負責的分量怎樣分別呢。我想簡單下一個假定。就是地位越高。聲望越大的人。所負的責任。便越是要重。我自己想到這一點。時時的汗流浹背。夢魂不安的。但是我也常常自己想。我所以時時汗流浹背。夢魂不安的原故。還是因爲我能夠努力求知識。我的知識漸漸增加。經驗漸加豐富。於是認識過去的錯誤。便越是明瞭。看到今天中國的人民這樣受苦。回想過去的言行。便不由得惶悚起來。尤其是聽見青年們對我悲觀的話時。更是淚向肚裡落。不勝其悲痛。至於何以舊日的革命同志。不能爲中國做建設的工作。並且事到臨頭。還不能覺悟呢。我們回想已往的事實可以歸納到幾點。

甲。我們那時代的革命黨人。也和今天的青年們一樣。多半是很浪漫的。那時雖然不像今天這樣亂糟。然而道德的陶融和個人行爲的節制。實在多數是不好的。不用講別的。單看我們自己。一般都是不到四十歲。已經身體衰弱。精神頹敗。這就是少年時不能修養的原故。照道理說一個人的知識經驗。總要到三十以上。才是充足期。要到五十以上。才是圓熟期。這是古今中外。都同一樣的。如果一般從事公共事業。尤其是在鬥爭最烈的革命時代中從事於政治的人。到得四十歲。就衰弱了。社會就永遠不會有建設。永遠在危險的漩渦裡。試看日本維新當時的人。除了當時的犧牲者而外。都享七十以上的高齡。而且非常康健。這是日本維新的第一因素。所以能夠如此的原故。第一他們的種強。第二他們從小就受一種嚴格的身心訓練。所以他們奮鬥力強。建設也強。而且工作能夠繼續。要曉得一個人在二十五歲以下。是應該受教育作訓練的時期。從二十五歲起到三十五歲。只可以說是見習時期。必定要到三十五歲以上。才可以成爲一個獨立工作的人。倘若有繼續卅五年工作的能力。到七十歲時才衰。這一個人的成就是很大的。由他的成就。便可以保育出許多後進來。倘若到四十多歲便衰弱了。想的作的。都是頹唐退步。而且身心都在痛苦當中。他的事業不用說是失敗。而且爲了他個人的失敗。要使後輩青年受許多痛苦。不特在政治上。經濟上。事業上。軍事上。關係更是如此。在學問的研究上。只是做大到了不得。在卅歲以內。只是做基本的學問。要在三十以後。才可以說得到獨立的研究。和事物的發明。倘若剛剛學成就死了衰了。社會的損失。要大到怎樣呢。青年們啊。你們如果看得到革命的建設工作不能成功。這是一個大原因時。你們便應該不要再蹈覆轍。趕緊努力訓練你們的身體精神。訓練的要點第一是要講究體育。第二是講究衛生。第三是要講究個人的道德。我是痛苦中的過來人。我說這話。是以身作證。倘若青年們能聽我的忠告。中國民族的前途。一定是樂觀的。

乙。其次就是學問。當年的一般革命志士。實在太把學問看輕。到得今天。有四十年的歷史的革命黨中。竟找不出幾個學問家來。專門的教育家。科學家。藝術家。實業家。簡直是沒有。人才貧乏到如此。講甚麼建設呢。這幾年來。大家都發了狂。好像醉漢一樣。一般青年。也就變了隨着狂人走。但是到了今天。才曉得沒有眞正的本領。是一樣也建設不起來。我這一本書裡面所講的。多半是關於求學的事。我不是要望大家把我說的話。句句相信。我是要大家曉得過去種種失敗。都是我們這一個時代的革命黨人。不能刻苦求學。沒有眞正學問的原故。要大家從此生出一個努力求學。努力自愛愛人的信心。今天不用說要希望能有好的主張生出來。即使眞有好的主張時。多數人也沒有認識的能力。只會認賊作父。恐人必定狗。狗人必定不能作好事。青年們不可再誤了。

四。現在我所最要求青年們注意的。就是對於民衆運動。一定要切實做建設的工作。做農民運動。一定要以農業作基礎。做工人運動。一定要以工業作基礎。做商民運動。一定要以商業貿易作基礎。不求實業的發展。絕不是眞正的革命。革命是求生。不是求死。是做眞實的工作。不是兒戲。兒戲革命的罪惡。比之帝國主義者和軍閥。還要大得多。因爲帝國主義的一切施爲。還可以有多少物質的建設。軍閥的地盤鞏固時。還可以保護若干苟且偷安的太平。惟有兒戲的革命。是沒有絲毫的良果。只有草菅人命阻斷生機。現在中國新從俄國回來人。很是不少。我現在苦口奉勸。受了若干膚淺的共產主義教育的俄國歸來的留學生們。請你們決定要認清楚。中國是弱衰了一千幾百年的民族。不是像俄國一樣的強國。中國內地是地狹民稠。不是俄國一樣的地廣人稀。中國是絕無科學建設的國家。不像俄國是已經有了幾百年歐化教育的基礎。中國是有了四千多年文化的故國。不像斯拉夫民族是一個比較新開的人種。有許多的不同。決不可把中國人民的生命。拿來做試金石。你們要看看歷代興替的時期。尤其是明末時期的慘狀。眞是使人毛骨悚然。如果把中國社會道德的基礎。社會生活的秩序破了。很容易變成明末的亂象。要曉得中國的反共運動。決不是守舊的反動。是求生的努力。不是虛偽的行爲。是很眞實的社會表現。是對於縱慾敗度的青年的懲罰。信仰馬克斯主義的青年以及進了共產黨的青年。也有很多是誠實而愛民衆的。然而錯用了精神。誤認了目標。一念差遲。便把一切善因。都變成惡果。眞是可悲可泣。勸大家要切切實實從歷史的事實上。下一番研究。認清楚俄國的革命。正是證明共產主義的失敗。和三民主義的成功。不再被煽動的宣傳迷住。回頭是岸。努力修持。確實用科學的知識經驗。建設心口如一。和平公正的三民主義的國家社會。然後中國可以免却殘殺的浩劫。創造無限的生機。（未完）

北軍失守徐州

何應欽率南軍三路進攻
南軍入徐後不北進

天津電。南軍於十六日朝。開始徐州之總攻擊。何應欽親任總指揮。向徐州猛烈攻擊。固守徐州之北軍不支。於午後卒放棄徐州。退却至韓庄陣地。南軍隨即入徐州城。目下城中秩序由南軍維持。又濟寧接徐州陷落之報。極度動搖。

某方面消息 津浦綫北進之黨軍。十五日對徐州實行三路總攻擊。何應欽指揮三師兵力。沿鐵路猛進。十五日夜間在夾溝與孫軍主力戰。黨軍突以右翼曹萬順第十七軍。側襲趙家集孫軍。十六日晨。遂將二堡鎭佔領。黨軍中路軍隊。復積極猛攻。前鋒衛立煌一師。十六日午前九時。攻至曹村北部。距徐州十二華里地點。何應欽賀耀祖等指揮後援隊力進。左翼張克瑤夏斗寅兩軍自蕭縣三里橋迫攻時家湖。孫軍陣容全部動搖。十六日午間。向徐州北部韓莊退却。是時隴海綫直魯軍。亦由碭山向微山湖移動。黨軍先鋒隊十六日午後四時。佔領徐州車站。張宗昌及其他重要將領。均於先二小時離開徐州。刻津浦綫孫魯軍力守韓莊爲第一道防綫。黨軍擬於佔領徐州後。暫不北進。對魯軍事。將由馮軍負單獨攻擊責任云。

又云。昨夜本報向奉派某幹部質詢徐州失守之耗。據云。帥府方面。尙未接到官電。然張宗昌在二三日前。曾有電致中央 報告徐州原屬平地。易受側面攻擊 且防守困難。故擬於日內撤退韓莊附近。或泰安附近佈設防禦綫。徐州在地形上。屬於守備困難之地。結局須另求適當之陣地。而堅守之。現已明瞭。故帥府方面深爲諒解。已覆電令其於不失士氣之程度內。善爲處置。因是南軍若來攻擊 則直魯軍或自退却亦未可知 故其結果或已失守也。但既有上述之理由。則帥府方面似不甚驚愕云。

上海電。寧軍原訂十四日後在徐州附近。向直魯軍開始攻擊。已開始攻擊否。此間尙不明瞭。該方面之南軍兵力。約有三萬。以防寒具之不備及其他關係。將以奪取徐州爲一段落。如奪得徐州亦不北進。將待明春更進行第二段之行動。其作戰計畫如此。然北軍方面中央有許琨軍。左翼有孫傳芳軍。防備極形嚴固。

某方接濟南電。津浦綫孫魯軍。刻守韓莊爲第一道防綫。臨城爲第二道防綫。兗州爲第三道防綫。張宗昌總司令部十七日移到兗州。在該地與褚玉璞等重要將官會議。韓莊方面由鄭俊彥張敬堯兩重要將領指揮。黨軍侵入徐州軍隊。未向北方追擊。隴海路馮軍騎兵五千人。在柳泉發現。業與魯軍接觸。韓莊已有戰事。戰況尙不明。

徐州電。十四日下午。有馮軍飛機一架。在牧馬集投下炸彈三枚。一枚落空地爆發 未傷一人。餘二枚落某姓園內未炸。直魯軍乃立調高射砲多門 瞄準放射。時馮軍飛機仍在空中盤旋。企圖再投炸彈。炮彈既發竟被擊落。機上計駕駛員共三人。一人摔斃。餘二人均受微傷被俘。機身完全損壞云。

張宗昌由徐州退守濟南

先在臨城檢閱軍隊

濟南電。在徐州督戰中之張宗昌突於本日午後歸濟南。又徐州濟南間之電報。自昨日已不通云。

又云。刻津浦前方。稍有變異。張宗昌到 臨城檢 閱軍隊 府方決定命潘復即赴濟南一行。一方係代達意旨。慰勞前方軍隊。一方因幹部所定津浦軍事計畫。有許多未能用電傳遞。須潘向孫張面授。聞昨日潘曾入府兩次。內容純是協商此問題。現潘業已準備今晚專車赴津。明日到濟南。如屆時張宗昌尙未回濟。潘須到臨城一次。并擬就便到兗州濟寧。訪孫傳芳褚玉璞 回京之期須在一星期以後云。

又一消息。張宗昌孫傳芳最近會商之結果。對津浦綫另有一種新策略。蓋最後勝利。須在誘敵也 幹部方面對張孫此舉。甚爲懷疑。故特命潘復往查詢一切云。潘擬原定下星期二由京南下。但因上星期曾擬訂是日宴請荷使歐登科及其夫人。現須至下星期一。方能確定行期。若屆時元帥府方面。必欲其提前往。即行啓程。否則俟宴過荷使再說云

又云。直魯軍經過徐州大戰之後。雖將馮軍戰勝 但參加戰事之軍隊。須加一番整頓。并須切實補充。聞張宗昌曾有一十萬加急密電來京。略謂。職處需款急如星火。懇速籌鉅款匯下。以濟急用。并請分兵由某某等處抄擊馮軍 使之首尾不能相應。電中語氣極爲急迫 末有苟無鉅款接濟 軍事難望起色等語。原電因與軍事關係甚巨。關係方面不允發表。

奉軍距繁峙二十里

京訊云。據某方消息奉軍第卅軍長于芷山。十五日親督三旅兵力。對繁峙晉軍開始猛攻。前鋒用德勝高金山兩旅。自沙河鎭前進。用旅岳兆麟團 十五日午間將距繁城十五里之下永興舖佔領。當日午後由德勝旅長指揮所部猛進。晉軍方面以謂組同第七師李服膺十四師李生達十五師爲主力。對前進奉軍奮力抵禦。十五日晚間孫旭昌師長率援應隊開到下永興舖。並調騎砲兵兩團。分佈後方陣地 準備今明中再向繁峙猛攻。担任後防之王琦一百卅五旅。亦由廣靈向平型關出動。十五日有一團開到該地。第卅軍司令部。刻亦移至平型關外大營鎭云。

官方消息。幹部方面昨接北路前方行營來電。稱于芷山第卅軍司令部已由前所村移駐大營鎭。先鋒隊到達下永興。距繁峙卅里左右。惟據探報。閻錫山確於前日由五台坐鎭繁峙縣。所有由五台到繁峙之防禦工程。均係閻眼同工兵親自建築。鹿柴之內。立有壕溝 壕溝之內。布有電網。蓋閻因繁峙爲雁門之咽喉 繁峙不守。五台雁門勢須動搖。五台若下。太原自不成問題 在十日以前。太原方面。曾開軍事會議。商震亦列席 內容係決定南部暫取守勢。先抽調勁旅抵防北路。席散後。閻將太原軍民兩政交溫壽泉商震主持 本人即赴五台繁峙。爲堅固防禦工程之謀。此間距繁峙雖近但進行上自當鄭重。以期必克。據另一消息。幹部因晉軍今茲舉動純爲久守之計。亦決定慢慢向前包圍。不作猛烈攻擊。藉免犧牲。因晉軍扼於環境 困困數月 定可逐漸解決也。

又云。奉軍一部分自龍泉關前進者。漸次進展。據聞其前隊已馳越繁峙一帶之最險峻山地。將達平地作戰。頗非難事。其第一步計畫。擬先攻繁峙縣。以期從速與攻擊雁門關方面之奉軍策應。惟目下雁門關方面奉軍。尙無任何發展。

又訊。連日平綏關內戰事。大有進展。第三十軍于芷山部前線已抵下永興。是處與繁峙縣城。相距僅廿里。惟閻錫山爲抵抗起見。夙在繁峙方面駐有多數軍隊。恐此地日內即將發生劇戰。雁門關能否攻陷。與此戰關係頗重。

廣告

青島上海行（滿船航路）
▲榊丸 十二月二十二日
▲大連丸 十二月二十三日
▲唐山丸 十二月二十九日
▲天津丸 十二月二十八日

天津行
▲天潮丸 十二月二十五日
▲濟通丸 十二月二十八日
▲高砂丸 十二月二十日
▲相模丸 十二月

龍口行（往復共旅順不行）
▲龍平丸 十二月廿八日

香港行
▲英順丸 十二月二十日
▲六大星丸 十二月二十九日

專屬荷客取扱店 丸一商會 部通 電話五八八八番 橋表 四二六四番 電話（代表番號）四一八五番
大連汽船株式會社

催眠術
本會創業十二學術催眠 十年函授成功者四萬人面授畢業者三千衆治愈各種難症惡癖不可勝數成績昭彰在人耳目現在入募學員不論函授面授秘訣一律公開函索詳細說明書請附郵票八分
上海靶子路 中國精神研究會

奉天滙華銀行
股本三百萬元在財政農商部及省署財政廳註冊專營滙兌存放款項等銀行業務奉票存款活期個一月月息四厘八 存期廷長利率隨增定三個月月息六厘五 個月八厘五 長年一分大宗存款利息格外從優
電話中一一三八番 電話日一六番

注意尋兄白世福廣告
啓者鄙胞兄白世福（壽臣）離家以來九載餘全家懸念寤寐難忘懇親託友四處訪尋終未如願奈双親年邁思子益甚終日憂鬱宿疾復發弟思兄無時或已望吾兄速早歸里以慰双親若缺川資寄信必遵命奉上四方人仁君子路其安來者謝儀洋百元或知其下落通信以謝洋廿元信可捎至金州天興當便妥特此週知
金州管內岔山會山咀屯二二番白世祿謹啓

奉天多小公司標購白紅松木料章程
一數量 紅松二十萬寸白松五十萬寸
一貨價以現大洋作本位
一投標押金現大洋壹百元不得標者開標後三日內發還
一投標得中者須覓有妥實舖保二家資本以現大洋兩萬元以上者
一付貨價辦法定 合同之日付貨價十分之一貨交到一半付全價十分之三貨完全交到後付全價十分之四 其餘俟貨完全驗好與合同相符合兩清
一交貨日期民國十七年一月一日起至十七年二月一日止完全交齊
一投標日期 民國十六年十二月二十日至十六年十二月二十五日上午九點止
一開標日期十六年十二月二十五日上午十點在南市場本公司內當衆開標
一投標者須繳投標 單工本費現大洋兩元

聖藥眼科
本藥房自製內服眼科聖藥一種名曰琥珀光明丸專治男婦老幼遠年近日雲朦翳障視物不眞瞬怒時發因火而犯以及暴發火眼努肉攀睛怕日羞明迎風流淚眼邊赤爛烏珠白點雀朦香花無論何種眼疾服此藥均能立效誠爲眼科之聖藥也○定價每盒十二付能服六日現大洋一圓外埠由各函購郵費在內○代售處列後 ○每袋四付現大洋四角
濱江道外北大街公和利○鐵嶺西門裏新華書局
長春三馬路口德和義○本溪實泰隆公主嶺長記
吉林前魚行大街雙發德○大連監部通華泰藥房
千金寨東西福順增○開原驛新發東昌圖實聚源
安東財神廟街永祥泰○岫岩福慶廣伊通天慶堂
省瑞林祥○新民馬路德竹齋○法庫縣林勝德
營口老爺閣東順昌○莊河德聚豐○西豐萬盛久
安達站誠泰厚○大賚衛生藥房○遼源復興金店
遼陽天錦成○蓋平元興福○四平街雙合成○一面坡全順利興京福記
洮南大興順○下九台魁慶長○范家屯永衡達通遼大來當張家灣華西
藥房山東蓬萊南大街萬源永○烏珠河天義慶○克山明遠興○滿洲里
萬茂盛○錦縣南街興華石印局○本城中街永和堂○山城子茂盛興
總售處奉天大西門外電車大藥站英美房謹啓

啓新洋灰有限公司 THE CHEE HSIN CEMENT COMPANY LIMITED
電報掛號二四五〇 電話號中 日本
屢經泰西先進各國專門化驗所化驗及格。發給證書。並經全國各鐵路、各船碼頭、各礦廠、工部所重要工程、以及津滬各國工部局購用有年、無不交口稱讚、足見本公司洋灰、成色優美、無西
新啓 唐山馬牌洋灰
司並造各種花磚、大小舖地缸磚、各種房頂瓦、脊瓦、洋灰溝管、電桿等貨、品繁多、不及備載、如蒙賜顧、請到本所、或各埠分銷處接洽無任歡迎、奉天小西關大什街北路東
啓新洋灰股分有限公司東部總批發所謹啓

欺孀私換許可証
裕記銀號張牛氏自出資本同夫張福忱經理櫃事夫今夏病故氏送女出嫁時被不肖養子張宗裕將錢物席捲一空並將奉天取引所許可証電話等私更自名用意私賣無論中外人士購者無氏出名簽字接洽概歸無效恐未週知特此登報聲明
張牛氏啓

瓶樣 法國

山得爾亨利
新老白濁 服之立愈 包可除根 永不復發
詳細說明書及批發特價表函索即寄
全國藥房均有經售
遠東獨家經理
中國總經理上海江西路信源行
東三省經理奉天省城內大德生藥房
白濁丸
奉天軍署大街震泰報局代售

中外要電

馮軍騎兵進攻韓莊
北軍形勢頗不利
張宗昌回濟協議

（十八日發　北京專電）

津浦線方面之直魯聯軍前與馮玉祥激戰復未待整頓南京軍乘機開始總攻徐州十五日晚何應欽軍在夾溝地方擊敗孫傳芳軍十六日早佔領二堡鎭一部分軍隊現在攻擊曹村左覺之夏斗寅張克瑤兩軍山蕭縣三里橋地方進出時家湖此時孫傳芳軍之陣容大爲混亂毫無秩序十六日午後徐州遂歸南軍所有張宗昌軍不支而退韓莊張宗昌即于十七日回濟南與潘復協議山東形勢及其他戰略等情現在直魯聯軍以韓莊爲第一防禦線以阻止南軍北進馮軍之騎兵約五千名由柳泉進攻韓莊中觀其形勢北軍頗爲不利京滬間之鐵路因之已斷絕交通僅恃海底電線通達消息

南京委馮軍攻山東

（十八日發　北京專電）

已占領徐州後之南軍決定暫時停止北進以攻擊山東一事委任馮玉祥軍区馮玉祥麾下之騎兵隊由柳泉方面向韓莊襲擊北軍形勢漸次陷于不利

寧政府派員查粵亂

（十八日發　上海專電）

南京政府本日開會討論廣東事件之顚末情形略謂上月十三日張發奎與黃祺翔勾結共黨大起叛亂後旋於本月十一日共黨蹶起佔領各機關組織蘇維埃政府及放火殺掠無所不爲遂演成莫大慘劇而汪兆銘顧孟餘陳公博甘乃光王法勤陳樹人何香凝等均行參加叛亂並未革面洗心復爲彼等公然力辯是以政府爲肅正紀綱維持治安計特派古應芬前往澈查以憑核辦云云

武漢檢查共黨情形
逮捕男女學生二百餘名

（十七日發　漢口專電）

武漢兩當局日昨檢查共黨之結果在武昌逮捕學生二百餘名其他男女數十名並檢出大宗宣傳証據今日在日租界內又被日本官憲逮捕五名

勞俄對粵案之愼重

（十七日發　莫斯科來電）

勞農政府關于廣東當局檢查俄領事館及槍斃館員之說擬俟調查詳確後即提出强硬抗議

汪兆銘亡法說之疑問

（上海十七日專電）據某方面消息汪兆銘喬裝易服改名爲汪朝明預定本日午後貳時半乘大總統號輪船亡命于法國時該輪並未發現是人係行動秘密與抑或變更豫定傳說紛歧莫衷一是

滙業行長辭職

（北京十八日專電）中日合辦之中華滙業銀行行長章仲和因患病堅決辭職遺席經股東會議之結果准予外交總長王蔭泰兼代

駐粵俄副領失踪

（香港十六日專電）據可靠消息廣東公安局搜查俄領事館之際同時該副領事脫逃無踪相傳被斃說不確

槍斃兩總長

（漢口十七日專電）日昨在日租界內逮捕之湖北政府財政教育兩總長已于昨晚槍斃

首相決兼外相

（東京十八日專電）田中首相對外相問題決計兼任以希望解決滿蒙問題

未來東京市長

（東京十八日專電）東京市長西久保弘道氏已經辭職遺席兒玉秀雄氏最有希望

日對山東護僑問題

（十八日發　東京專電）

陸軍當局聞徐州陷落山東當然受其影響經考慮之結果急遽設法保護僑民非有特別必要時決不能輕易出兵

命令

（十二月十七日）

▲特授鄭俊彥爲彥威將軍此令▲特授于學忠爲捷威將軍此令▲陸殿臣授爲將軍此令▲李寶璋晉授陸軍中將此令▲矢田部保吉給予二等嘉禾章森岡正平給予三等嘉禾章中川兼雄川南省一嘉弼鄭愛克夫均給予四等嘉禾章此令▲任命楊育平爲察哈爾教育廳廳長此令▲任命張永德爲熱河都統署審判處處長此令▲內務總長沈瑞麟呈准奉天省長杏請任命尙其善齊明德潘文彭試署營口警察廳警正均照准此令

教育部注重義務教育

京訊云。敎部前令學務局視察平民學校及私立小學。以爲推廣義務教育之準備。昨又頒佈檢驗義務教育兒童辦法。此事與義務教育至關重要。原件錄左。

通令　爲令行事。案查小學校前四年爲施行義務教育。業經明令於學校系統案內初等教育第三項。規定專條。原則全國國民。成受相當教育。以應社會需要。本部並於民國九年迭經通行各省區。依照分年籌辦義務教育標準。切實規畫。訂定施行程序各在案。惟各省區設學情形限於地方財力。進行不免濡滯。初級小學。如不設置完備。義務教育勢必難期普及。現查未經正式立案之私立初級小學。或與初小相當學校所收之兒童。及因特別情形經區董認可後。在家庭修了初小課程之兒童。爲數正復不少。果能確遵部定規程。教授得法。訓管有力。未始不足以爲國家教育之助。該地方教育行政機關。如仍沿舊習。熟視不顧。殊失持平相待之理。茲特訂定檢驗修正義務教育兒童暫行辦法。并應由各省區護管教育機關按照當地實際情形。妥訂施行規則。報部備核。并按年檢驗。并得視檢驗及格兒童數之多寡。對於前項學校加以獎懲。既足以資鼓舞辦學者之興趣。復得補救公家籌設學校之不及。惟此爲一時權宜之計。并非爲實施義務教育之正當規畫。該地方教育行政機關。應仍各依照原定擴充計畫。竭力進行。毋得執此暫行辦法。而將原定計畫諉卸不顧。致失本部籌畫普及教育之原意。是爲至要此令。

辦法　（一）義務教育。以在正式立案之初級小學畢業者。認爲有修了資格。（二）未經正式立案之私立初級小學。或與初等相當學校所收之兒童。如確能修了初小課程。得呈請地方教育行政機關檢驗合格者。即認爲終了義務教育之資格。（三）因特別情形。經區董認可後。在家庭修了初小課程之兒童。亦得呈請檢驗資格。（四）地方教育行政機關。於每學年終了時。選派委員若干人。就呈請檢驗之兒童。按照所屬各學區分別檢驗。其課目程度。應比照初小畢業兒童爲準。五、檢驗規則。由各省區教育廳及京師學務局。擬訂呈部核准後。公布施行。（六）凡經檢驗合格之兒童。應由地方教育行政機關與修了義務教育証明書。得有此項證明書者。應與初小畢業兒童。受同等之待遇。（七）未經檢驗合格之兒童。地方教育行政機關應使人就近所屬學校。受相當之補習以完成應受之義務教育爲度。（八）地方教育行政機關。應將檢驗情形於檢驗事竣後。呈報本部備查。

處置俄館之日輿論
息戰端使共黨無機可乘

（十八日發　東京專電）

日本時事新聞關於共黨陰謀之評論大致略謂俄國領事館實爲赤化運動之淵藪寧政府所出之處置手段頗屬正當雖令日中俄國交惡化其咎必歸於俄不待智者而後明然查其禍因實由於戰亂頻發共黨乘機搗亂今吾敢爲寧政府進一言而今而後當自省自重息戰端則共黨無機可乘赤禍庶幾可免矣云云

俄人主謀粵變之內幕
在俄館內獲大部陰謀證據
整理清楚後即定辦法

廣州電。十三日奪回公安局之際。在局捕獲之俄人九名。其中三名在即日。五名在十四日。分別槍決。又當檢舉俄領事館之際。該館見形勢已非。正擬將證據燒燬。但無燒燬全部之暇。大半爲反共產軍所沒收。其中有多數係關於蘇俄側重要陰謀之證據。廣東政府擬俟調查清楚。將據以對勞農總領事加以何等處置。目下正在趕辦該證據物之調查整理。又勞農總領事及他俄人家眷等十數名。目下在嚴重監禁中。事以下。將作何處置。極爲各方面所重視。夫領事官與外交官相異。雖在國際法上無等特權。然於儀禮的受相當之待遇。已成爲習慣。而反共產派竟毫無所假借。敢於逮捕監禁勞農總領事以下者。其對勞農之深惡痛絕之程度。自可想像也。

香港電。昨日廣州方面中國當局將俄人奸細五名。除先綑綁遊行全城後。即處死刑。蘇俄總領事及其家眷業被逮捕。而領事署亦被搜檢。當將文牘卷宗查獲矣。廣東領袖人物。對於俄□之陰謀大加非難。並要求將蘇俄領事署封閉之。

上海電。目下對鐵軍佔粵一事。計大別分爲兩派見解大不相同。（甲）即汪兆銘派爲擁護派。（乙）即桂派爲反對派。此兩派并對第二次赤軍亂粵之舉。亦有不同見解。惟蔣介石一派對汪略表好意。其意旨以爲此時宜先責張發奎黃祺翔等。澈底的撲滅共產派。然對汪發生反感之桂派方面。如李濟琛白崇禧等。則以爲荷將廣東治安任張黃等負責恢復。而無如張黃兩人。本亦通于共產派。且証據昭然。何能信賴。故仍主迅速討伐。其所定計畫。第一步乃以李濟琛偕陳銘樞。先率海軍艦南下。接應東江方面。第二步由白崇禧自武漢取徑湘境。而行共取粵垣。

香港電。目下粵垣之反對鐵軍者。以李福林爲始。薛岳亦屬其一。繆培南之態度。亦頗軟化。李福林似已與陳銘樞結有暗中聯絡。謀圖逐張發奎黃祺翔。

廣州電。張發奎命許志銳部廿六師。向博羅開拔。鞏固惠州門戶。

香港電。脫出危險逃逸東江一帶之赤衛軍。籲求李漢魂收撫。俾改助鐵軍。抗阻東西江之反對軍隊。葉挺在三多祝。亦派代表同李接洽。李因東江形勢緊急。欲增軍力有向省徵求允准之意。

廣州電。國民黨機關向用之作總部之中央銀行樓房。已成灰燼。其中所有現銀計五百萬元以上。其運命已不明矣。據目視者云。俄人指揮共產黨。於其被攻敗前。曾作一苦戰。同時。俄國領事署曾積極指導此項暴動。此種事實。係惹出反赤派毫無慈悲之痛排俄人之起因。所有旅館均被檢搜。當有俄人兩名在工部局近邊槍斃。另有俄人五名內有俄國副領事及俄婦一名。同時另有十四人。當被俘捕。被捕之十四名中。有俄國總領事。彼等適値羣衆高呼喝彩。表示嫌惡蘇俄及赤黨之名時而被捕云。

香港電。俄籍共產黨人。有乘十三日紛亂之際。脫出粵垣。逃匿于沙面法界者。但李福林因欲澈底掃除共產黨起見。謀一律將赤俄人檢舉。特照會沙面法租界當局。請爲逮捕引渡。法租界當局于接到要求後。旋即開始逮捕。業已引渡于粵當局矣。

廣州電。據確實方面所調查。此次李福林軍奪回廣州之時。鎗決共產黨。合計在一千名以上。反共產軍以此時仍有澈底掃除共產黨之必要。仍在努力搜索殘黨。檢舉已延及除機器工會塊煤工人聯合會廣東工會等以外之工人及學生。前者淸黨運動時被逮捕監禁。旋經何香凝斡旋釋放之女學生數百名之加入共產黨。現已判明。

香港電。據本日由廣州逃離來此者稱。所有駐廣州之俄人及領館職員。已均遭屠戮。或執行槍決。并謂于反赤軍搜檢俄領館時。曾有二女職員表示反抗。爲軍警當場擊斃。又前遊街示衆之俄人。於遊街後遭衆毒打。然後由市民處死之。沿河岸及各通衢內。尸骸橫陳。市民因恐受赤化嫌疑。均不敢移置。故仍暴于市上云。

廣州電。廣州自剿滅農工暴動之後。廣州之現狀。直可稱爲橫尸遍野之城市矣。今據當時大施慘殺時所拍之寫眞。見有運貨車多輛。載運共產黨之尸骸。高可盈三四尺行過街市。前往葬埋之地。馬路上亦尸骸堆積。亦可見懷滅赤黨之報復手段之兇狠矣。

又電。共產黨之被殺者。其數在二千人之譜。街市尸體枕藉。已成一荒凉滿目可驚之景況。中國慈善團體代表團。刻已前往廣州從事調查災情。志在救濟云。

據十七日法國無線電。稱廣州及赤軍之討伐亂黨。係在本月十三日之下午。其時帶有重要砲隊。廣州城中之秩序。今已恢復。而從未發生排外之舉動。城中居民。至今仍現不安之狀。俄人之被槍決者。一共八名。內中一名。係俄國領館之職員。至于俄國領事。聞已逃往他處。又據官府之報告稱。赤黨之被殺死與槍決者。共有二千名之多云。

北京政府對俄維持現狀
前已聲明不承認各俄機關
今若宣言斷交將影響邊防

京訊云。南京政府與勞農俄國斷絕國交之通告。自與北方亦有重大影響。傳聞北京政府。亦當與採同一態度。著着研究前後措置辦法。然據聞政府方面。雖未有何確定。而大體上仍持現狀維持策。此際不另出正式聲明斷絕國交之舉。刻大元帥府國務院外交部方面對此問題。似亦曾經討議。當北京政府前者搜查東交民巷勞農大使館時。曾向勞農政府聲明。『遍令在華勞農各機關不承認』。故現在實無再步南京政府後塵之必要。但在一部方面。以本問題最初原爲北京政府之關係問題。此次南京之聲明。並非另有何可異者。而其澈底之點。即北京政府之態度。終非可與南京政府之態度相比擬。尤以討赤爲唯一目標之北京政府此際當斷然與南京政府出以同樣之態度云云。然大部分之主張。則謂今若與勞農俄國之間再惹直接交涉。而聲明國交斷絕。則僅以黑龍江省之一師六混成旅。吉林省之四混成旅及三旅之護路隊。倘有萬一。不足以當完全邊防之責任。然關內之各戰線之狀況。又輒受壓迫。到底不能抽調此等兵力出關。故不若以安全爲第一而取息事主義也云云。北京政府當搜查勞農大使館之時。有否聲明『不承認邇來在中國之勞農各機關』之事實。縱若有之。亦發生是否包含哈爾濱奉天天津等領署在內之疑問。然對此政府方面之解釋。則謂并非承認大使館及各領署爲勞農政府之機關。不過認爲一并無治外法權之俄人住居所而已。故關於其處分。無須另外聲明。政府固有隨時可以自由處置之也云云。

又云。據某要人云。自東交民巷俄使館兵營破獲共黨機關後。中央政府對俄國雖未正式宣布絕交。但并未與之有多少往來。是中俄邦交無形中確已停頓。赤化爲害。烈於洪水猛獸。俄人中亦有言及此事。而痛心疾首者。惟赤化之所以傳布中國。實由中山先生之容共所致。中央對此事。不啻三令五申。國人早已知之。此次南京宣布與俄絕交。固爲時勢所迫。中央對之。自當表示同情。然赤黨之所以能蔓延於南省者。純是南京政府以黨治國之反響。中央治國係以國家爲前提中央對外。係以和平爲圭臬蘇俄政府如能及時反省。知所斂跡。暫時似無與之即行絕交之必要。中央情形。較之各省微有不同。故關於對俄問題。不得不加縝密考慮。將來如何。此時亦不能有所奉告云。

膠濟路局節減經費

京訊云。各路局自奉部令。節省經費以來。各局迭經酌量情形。裁減在案。昨交部又據膠濟路局呈報。該局此次節減經費細目。共分八項。綜核每月裁減之數。計二萬餘元。統計全年約　可節省廿四　萬餘元等因。茲將該局原呈。照錄如左。

呈爲遵將職路核減營業用費各項數目。據實臚陳仰乞鑒核事。前奉鈞部第二三二號訓令。飭將營業用費。分別擬具核減標準等因。經將鐵路特別情形。並各項用費。再減緣由。於第二一六號。呈具復在案。嗣奉第四七七號訓令。抄發京奉路代電一件備資參考。又續奉第五三七號訓令。飭仍體察自身經濟情形。照上次局長會議議決各節。將各項營業用費。切實核減各等因。奉此。當即令行各處。飭再就本管部分應支用欵。勉爲切實核減去後。茲據各處先後呈復前來。藍田等復加查核。更於每月列支各欵。詳細勾稽。除員司薪費一項。業經陸續裁減外。其餘各項必需用費。凡有可以稍爲省減之處。一律酌予剔除。以資撙節。茲將已辦各項。及此次核減之數分。分列臚陳如左。

一。裁汰員司。查職局自本年七月分後。即分飭各處。按照所屬員司平素辦事成績。切實考核。迄今陸續裁汰。計一百一十餘人。每月可省薪費一萬六千九百餘元。

一。裁併工務第三分段。查職局工務處原設兩總段十分段。本年七月間。將第三分段裁併。計裁去工程司一員。卯釘監工一員搖車夫等七名。合計薪費辛資連同該段辦公室用費。每月可省六百餘元。

一。裁汰棚工。查工務第二總段原有飛棚六十五名。茲擬將飛棚名目取消酌留五十二名。分配各段工棚工作。每月可省一百卅餘元。

一。裁汰卯釘工。查工務第二總段原有卯釘工卅二名。茲擬裁減十三名。每月可省三百五十餘元。

一。核減印刷費。查印刷表册帳簿以及其他印件。以沿綫各站需用者爲多。茲擬按照以前同樣同數印品。於紙料裝訂上。加以考究。求適用。不取美觀。每月可省三百元。又規章匯覽一書。正在編輯中。將來擬由局內印刷所印製。按月計算每月可省六十元。又旅行指南一書。現雖調查完竣。尙待編輯。此項擬暫從緩。按月計算可省印費二百九十元。三項合計每月可減六百五十元。

一。核減醫藥費。查職局醫藥用欵。自組設診察室後。較前已省減不少。茲復將應購之衛生。及各項藥品用費。切實縮減。每月可省一百元。

一。核減傢具費。查職局各處課及沿綫各站辦公室內所有傢具。多係在日管時代接收之件。其損壞破碎不堪應用者。固應添購。而加以修補。仍可適用者。擬即逐件查明。分飭應用。不另購置。每月可省三百元。

一。核減各站雜費。查此項切實考核。約六種。（甲）各站電報房辦公用費。每月可減二百元。（乙）關於維持全路電報電話。及電氣路牌等購置材料各費。每月可減五百元。（丙）外站裝卸零擔貨物。臨時雇用小工之費。刻已通飭各站。分別甲乙減成支給。每月可減一百五十元。（丁）本路運送公用零担材料等費。每月可減四十元。（戊）各站一切消耗用品。每月可減三百元。（己）其他一切零星雜項。每月可減八十元。共計每月可減一千二百七十元。

綜上各項。每月裁減之數。計共二萬零三百餘元。如此按月撙節統計全年約可省減二十四萬四千三百餘元。此外煤費一項。職局機務處所擬舉行獎懲司機升火辦法。及路警服裝兩項用費。實難核減情形。業於第二二六號呈復文內詳細臚陳。此次所減各數。實於無可節省之中。設法縮減。嗣後仍當隨時隨事加意考核。務期欵無虛糜。動合實際。以副鈞部整頓路政撙節用費之至意。所有遵令核減營業用費緣由。理合具文呈復。伏祈鑒核。謹呈交通總次長。膠濟鐵路管理局長趙藍田暫代副局長陳䶮。十二月十三日。

寧政府今後之對俄方針
設立辦理絕交善後機關
外交部訂定之五項辦法

南京電對俄絕交通牒送出後。伍朝樞與江蘇交涉員　定有善後辦法。一宣布俄外交官勾煽內亂証據。向各外國領署。聲述絕交理由。二由寧政府通電國民政府統治下各地長官。凡蘇俄領署及蘇俄國有之商業機關。一律廢止。依國際慣例執行。禁用暴烈手段。三在外部內特設臨時機關。辦理中俄絕交善後事宜。四令赤白俄僑註册。以實行清查各地俄人總數。另定取締辦法。五由軍務委員會分命各地軍警。偵察華人中親俄黨人行動。

上海俄領館由巡捕終日暗中監視俄店停業令。臨時法院尙未辦妥。

遠東行今仍照常營業。

又電。租界自昨晚起。七時即斷絕一部交通。製造局門前。同時架實彈機槍。華租界戒備均嚴。謠言益盛。

滬郵工會條件

京訊云。某方面接上海電訊。滬郵工會向國民政府提出要求。從速答復。若所答不圓滿。將即實行總罷工。其所提條件要旨。爲（甲）郵政綱要。限一年澈底修改。由工會派代表參加。（乙）經濟。（一）郵務生下各級。一律加工資十元。（二）取消顏色升級制。每年加薪一次。（三）揀信生下各級資助金照舊。年底須發淸。（四）郵務生下各級。不論年數。每年發年賞一月。并加發津貼。以補前二年年賞少發之數。（五）郵務生下各級中途死傷。應發郵金薪六月。（丙）待遇。（一）病假不得扣資留難。（二）星期例假。一律停工。否則給倍薪。（三）年給事假一月。（丁）工會。（一）郵務長應允開辦費千元。經常費月百元。應補發。以後按月發給。（二）工會辦事員。准告特假。常委員不辦局務。晉級工資照舊等項云。

西征軍對湘軍
和平條件

長沙訊云。第四集團軍退回湖南後。鄂方將領李宗仁葉開鑫與鄂省政府先後特派李品薌程宗洛袁家普廖漢瀛李丸松等爲代表。來湘接洽和議。停止軍事行動。湘中各將領。極願息戰與和。以保存實力。靜待時機。以圖發展。特派建設廳長曹伯聞與李品薌（李品薌原係李宗仁派來代表。因係李品仙之弟。故李品仙又派其爲代表赴漢）。余湘三三人。爲湘省代表。於廿五日乘車赴岳轉輪赴漢。接洽和議。同時岳州下游軍事。實行停止動作。於是湘局頓有急轉直下。轉危爲安之勢。茲探得兩方條件全部。用再誌下。（甲）鄂方提出者九條。（一）取消第四集團軍名義仍存第八。第三十五第三十六三軍名義。直轄中央（二）由湘軍全體將領聯名通電　表示服從中央。一切黨務軍事政治上的糾紛。要留待第四次中央執監全體會議解決。（三）承認第六軍長程潛爲湖南省政府主席。（四）第八。三十五。三十六三軍內。須抽派兩軍離湘。繼續北伐。（五）由中央另派第六軍或其他軍隊一軍或二軍駐湘。擔任防務。（六）湘省原有省防軍。一律編入三軍之內。（七）議和期間從代表抵湘日起。限一星期。（八）在議和期間。雙方停止軍事行動。（九）省黨部停止活動。聽候派員改組。（乙）湘方將領提出者九條。（一）承認取消第四集團軍名義。李品仙何鍵劉興並正式通電解決第四集團軍第一三四方面總指揮職。（二）承認一切軍事黨務政治的糾紛。均留待第四次中央執監會議解決。在未開第四次中央執監會議以前。（三）關於湖南省政府主席。在未開中央第四次執監會議以前。仍維持周爛的地位。俟開第四次執監會議。合法政府成立後再由中央任命。（四）承認抽派兩軍出湘繼續北伐。（五）湘省防務。原有省防軍。及留一軍在湘。已足資鎭攝。請勿另派他軍入湘。（六）省防軍可不存在。惟須加周爛爲第十七軍。葉琪爲第十八軍。（七）議和期間。請改爲自湘省代表在漢日起。限兩星期。（八）在議和期間。當然停止軍事行動。請鄂方將領負責。制止各方部隊侵湘。（九）省黨部改組委員會。在第四次中央執監會議未開以前。應維現狀。不停止活動。以上各條。已交由曹伯聞等代表携帶赴鄂矣。曹代表臨行時。李何劉三將領又曾面囑。謂湘方將領總條件。係希望魁日速開第四次中央執監會議。在未開會之先。湘局應暫維現狀。至於軍隊。無論如何。如不保留省防軍。至少須擴爲四軍。曹代表等當承諾本此意義　向鄂方接洽。昨周爛等接得曹代表等廿八日由漢來電。報告已抵漢臯。不日即正式開議。和議前途如何。此時尙難逆料。惟據另一面消息。鄂方前次派來五代表。均非重要人物。且祇能代表李宗仁葉開鑫等一部將領。不能代表全部將領意見。而鄂方多數將領。主張無須與湘將領等議和。儘可責令湘軍各將領。須速表示服從中央命令。如敢違抗。即以武力解決。果爾。則和議前途。殊未可樂觀也。在此湘方代表赴漢。會商和議期間。双方本應停止軍事行動。漢口李宗仁並曾覆長沙總商會一電。明白表示。未越湘境一步。其電文云。『長沙總商會並轉各團體代表均鑒。號電敬悉。當國不幸。罹此鞠凶。湘人何辜。重見兵革。此間部隊。早已停止戰事行動。未越湘境一步。並經派代表赴長接洽。特復。李宗仁有印』。湘省方面。對各路軍事亦完全停止。惟考諸事實方面。則不然。除下游岳諸軍事確已停止外。至若江西方面分三路向湘東進逼。中路第三軍七師廿六日至瀏陽界嶺白沙。右路第十三軍岳師森廿九日至平江東鄉長壽　左路第六軍唐（蟒）師與第三軍之一部至萍鄉老關醴陵。湖北沙市公安方面第二軍張輝瓚。與川軍楊森部則進攻湘西津澧。范石生許克祥等。則猛攻湘南未陽常寧。並於二十四日佔奪縣城。將逼衡州。此外廖湘芸等部。亦欲乘機窺武（岡）實（慶）。羅定反戈於攸縣。均未停止軍事進行　豈該數方面尙未得到停戰謀和之命耶。抑各自爲謀而非整個行動耶。何戰和行動之不一致也。非然者。則爲漢方對湘局所施之一種。威脅手段。

無線電交涉

京訊云。關于中美無線電台案。日來傳說頗多。據查該案日使館方面。迄昨日止。尙未與外交當局及美使間。有何接洽。美使回京。與王蔭泰已談過兩次。第一次因係初次會見。僅略有談及。未作何具體表示。第二次見面爲十三日。因與法荷兩使同與王談南方設郵政總局事件。是日當然不能談及本案。及前（十五日）下午四時。美使復偕漢文參贊台維斯訪王。外部秘書魏文彬亦在座。任翻譯。所談內容。仍然甚秘。據傳是日會談純爲無線電台案。惟當日尙未能完全談竣。故不能不待之下次會見。中美兩國間對該案之已有接洽。當然無庸諱言。但現時所可知者地點問題。美雖已贊同在北京。即日方雖未經表示。但聞亦無反對之意思。因無線電台對外通信。乃中國主權之一。三國會議。中國實無主體。當然應在北京談判。至三國會商期間。在王景春張宣回京之前。尙難即確定。並聞王張二人。約下月初可以回京云。

關於中日美無線電交涉事件。日來外間傳說紛紜。惟此案交涉雖屬外交部。主管則爲交通部。昨日下午三時某社記者。特赴交通部。訪電政司長蔣尊禕。刺探眞相。據答如次。

關於雙橋上海兩無線電事件。本部確於民國十四年向外交部提出意見書一通。主要之點。係尊重主權請收回自辦。但外部迄今尙未答復。日來各方喧傳外部對此事已進行交涉。曾詢之外部均稱美使並未提出若何之方案。本部截至現時止。除辦理民國十四年意見書外。亦未另辦他種關于本案文書。惟雙橋電台日人業已辦成。上海則始終擱置。依余個人觀察。此事先決問題。應先由該兩方　面承認中國收回自辦後。方能舉行會議。外間所傳交涉已到如何具體程度。似屬不確。但外交之事。由外部主管。余亦不能深知云。

張學良返保定

京訊云。某方消息。張學良回京以來。對於後方各事。迭經與幹部要人開會協商。前晚因某項問題。并約潘復王蔭泰趙欣伯等到其私宅。作長時間之談話。比因諸事接洽妥帖。遂決定十八日回保坐鎭。張於席間會面約某某數人赴保一遊。昨日諸人等正摒擋一切。準備與張同車赴保。預料張車出動之時間總在今晨。西車站停留之專車。昨已生火云。

長生不老術

人類未來之福音
醫藥界之新發明

長生不老之仙藥　東亞各國伊古以來　皆有此種傳說　而一般人之欲獲得此長生不老仙藥之心理　則又無論東西各國人士　八九相同　不過空存此種願望　而苦實現之無遂　今幸有維也納大學教授生物學研究所々長斯泰因納哈氏　研究一種返老還童法　而使人遂其長生不老之希望現已從許多方面証明其完全成功　此種醫藥界之發明　實人類未來之福音也　據斯泰因納哈氏研究所得說婦人之卵巢　男子之睪丸　所分泌之生活素實爲身心活動之根源　而人物之衰老　即由於生殖腺之分泌作用減退或停止　反之欲圖　生殖腺健全　而使其分泌盛旺　則百歲老人　其活動力與二十歲之青年等　敝公司即本此理御製**來福片**　來福片之効用　專治陰虛　腎虧　精薄　精冷　陽物萎縮　擧而不堅　遺精　夢洩　滑精　見色流精　小便頻數　尿管洒漏　手淫過度　精腎渴衰等症　須知生殖機關失其効能　若不速治則体內　生活力日形減退　人生到此　毫無樂境　君若覺精易疲　四肢酸痛　頭暈耳鳴氣促心悸　即上列諸病之兆　宜速服**來福片**　强壯腎關　堅固精道　扶助元陽　滋補腎水　連服旬日　定能顯奇効　即無病而体虛之人服之亦能神經靈敏　思想日新　精血充盈　扶陽正氣　誠濟世活人之寶筏也　若欲

保永久之青春欲元氣增進記憶力及精神乎
去百病根保持自然之美防衰老而長生乎
保夫婦之情愛享受天賦之樂乎

則請速服**來福片**　來福片藥價每瓶洋二元五角　每六瓶大洋拾叁元　每打大洋貳拾五元

經理所

奉天西平街　大德生大藥房
遼陽西大街　義和堂藥房
營口二道街　中西大藥房
瓦房店新市街　德記大藥房
奉天鼓樓南　五洲大藥房
鐵嶺西門裡　義和堂藥房
營口魚市口　五洲大藥房
大連市監部通　華泰大藥房
奉天鼓樓南　歐美大藥房
長春北門外　中西大藥房
營口永世街　興亞大藥房
天津鍋店街　傑記公司
奉天鼓樓南　永年大藥房
長春北門裡　興亞大藥房
芝罘朝陽街　華美大藥房
西崗子永樂街　德記大藥房
北京東單樓　東亞公司
哈爾濱道外　泰華西藥房
吉林糧米行　五洲大藥房
其他各埠大藥房均有代售

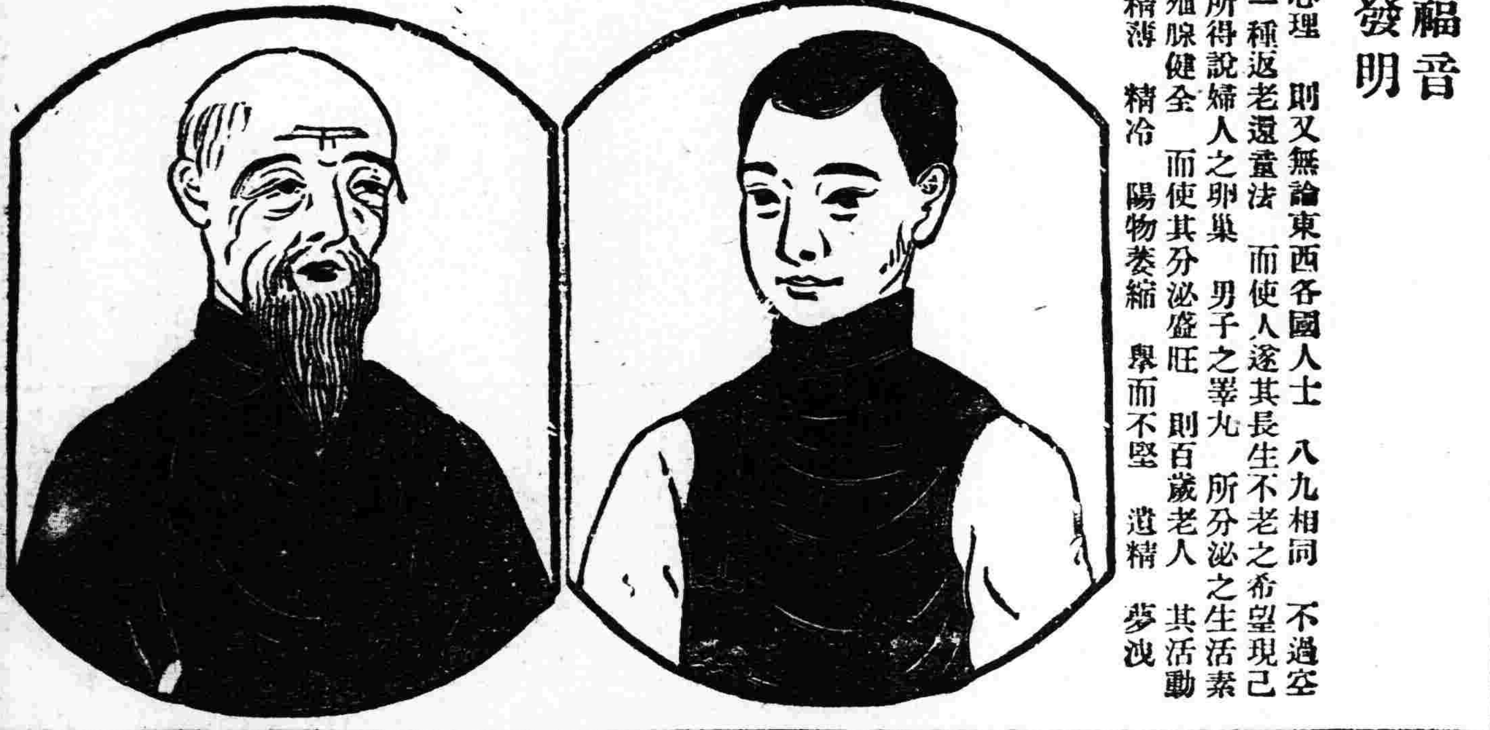

老當益壯

年老之人欲求
健康以娛晚景
惟有常飲赤玉
牌葡萄酒當得
無限佳趣也

美味　滋養　葡萄酒

赤玉牌葡萄酒

C104

吾可敬愛之友人
君欲得汝所希望之福利乎
須知心身爽快
乃能建功立業
然則爲爽快心身
何不先吸「福利得」煙？

獅子牌牙粉

寢前刷牙

若自幼時能使口齒清潔必
奏下例効能
一　齒牙堅固
二　顏面美觀
三　身体强健
則厭惡牙痛一生不知也

齒之衛生始於兒童時

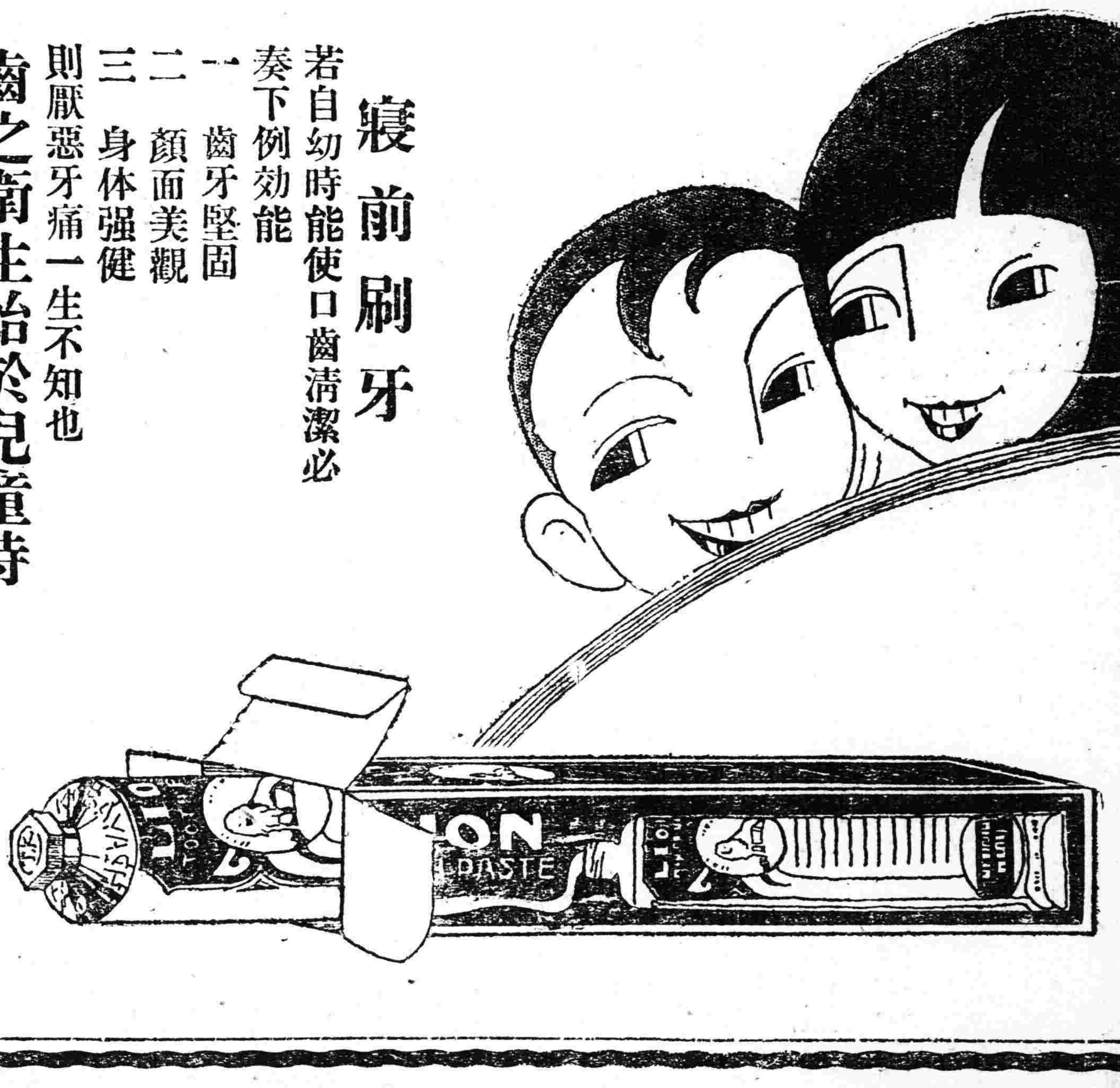

53-2

東三省新聞

▲奉 天▼

○商會傳知維持奉票

奉天總商會現因現洋價格已超過十三元以上特下傳單傳知各商略謂奉票爲東省商民之命脈決不可輕聽謠言輕視奉票萬不致使奉票如同廢紙未悉此一項傳單果有維持之能力否耶

○奉票折現又改訂

劉尙淸省長蒞任以來整頓錢法不遺餘力不意愈整愈毛甚爲焦慮前曾招集各界大會議議定際此時局理洋缺乏凡使用現洋之各機關每現洋一元作爲奉票六元已通令各機關知照云

○十八師騎兵入關

北京當局現因戰事要緊迭次調兵入關尙不敷用特又電調吉軍第十八師騎兵一旅以便對敵 該旅奉 調已於昨拾八日到奉旋即換車入關去矣

○司令部會議誌聞

代理保安司令臧式毅現因時局吃緊省垣防務關係重要特於十七日下午召集在省軍事當局一律到部大開會議討論嚴防便衣隊潛入及維持治安辦法歷數小時始行散會云

○省公署限制募兵

省公署頃令各縣知事略謂現在軍事時期關於招兵人員皆須有本署之通令方可允許在境招兵否則一概不准以保公安而昭愼重云

○令教所派員勸學

教育廳長祁公亮查民智未開各村民之子弟已屆學齡者仍多不令就學倘不設法勸添將何以謀教育普及特於十八日令行各教育公所派員勸學凡子弟在八歲以上者均須令其就學云

○兵工廠會議增薪

兵工廠人員薪水前曾兼發現洋五成際此錢法毛荒百物漲價工人晝夜加工異常忙碌每月薪金仍不敷用臧式毅總辦遂招集各分廠廠長大開會議議定再行發現洋一成由下月實行

○財廳調查印花稅

兼領財政廳長劉尙淸爲注重印花計以各縣稅局辦理印花成績如何應行考查特於日前派委員三名分往鐵嶺遼陽安東等縣實地調查以重收入云

○令呈報警官履歷

警務處頃令各縣警甲所長務將各警官之履歷按以下五項呈報到處以便存查一職名年歲籍貫二出何校畢業充差年月三進級年月四功過次數五已否得有獎章各項云

○林參議捐助學欵

省公署參議林掄廳對於慈善事業無不熱心慷慨捐助現聞貧兒學校關校長前往勸募林氏慨助奉大洋兩千元云

○王知事公畢回任

開通縣知事王冠吾前爲地方事宜來省晉見當道有所稟陳現已事竣該知事遂于昨十八日回開通原任以重公務云

○新委任行政科員

警察總長張樂山現因該總行政科員某氏因有他就辭職業經照准遺席有劉蘊常堪以勝任特於十八日委爲科員着即到廳視事云

○劉委員由京回奉

劉尙淸省長前因內閣潘總理太夫人壽辰曾派委員劉雲樵攜帶貴重物品前往北京祝壽現已完竣該委員於十八日由京回奉云

○新委屠獸場主任

市政公所添設第四屠獸場業已開辦該場主任經李市長已委該所庶務錢希賢充任所遺庶務一席則另委人云

○蘇副官請領皮衣

吉林督辦張作相所部第五軍已在前方作戰際此天寒地凍需用皮衣特派副官蘇景山來奉謁見當局請領皮襖八千套以應需要云

○電燈廠新建樓房

電燈廠廠長龔玉寬以營業發達電力不敷應用欲添電鑪房屋窄狹不能再添遂在小北邊門外建築樓房一百餘間告成後即爲電燈總廠舊有房屋改爲電燈分廠云

○商埠警察局新築落成

商埠警察局遷入新築樓房一節已誌前報茲於十八日舉行新築落成慶賀典禮預先簡邀各界同往參觀是日十點有駐奉各國領事及僑奉商旅並本城官紳各界各機關各團體皆派有代表到局十一點卅分迎賓入座報告開會首由王席張局長述開會詞並報告建築歷史致謝外賓及中國官紳各界屆臨盛意次有省長代表息知事商埠局代表崔科長警務處代表均先後登臺述新築落成之意並勉勵商埠警察日益進步其次外賓演說由英國總領事代表領事團致賀美領事日領事德領事蘇維埃政府駐奉代表均先後登臺演說致祝賀詞再次有省會議長致賀詞東三省公報社王社長演說又次爲本報記者王冷佛以商埠紳民游藝園坐辦資格登臺演說大致謂中外官紳今日聚集一堂鄙人亦躬逢其盛殊深榮幸惟中外各官紳今得以聚集一堂又在於素極鄙陋之大西邊門外此誠爲二十年前中外各官紳夢想不到之盛事也鄙人已虛度四旬餘回憶二十年前我國爲何如景象此地爲如何景象年稍長者必更較鄙人腦裡印想尤多爲時各國因我國之法律不完備亦無所謂警察一說對於僑民不知保護因之於通商之際與我國所結條約全不平等如各租界及領事裁判權等等今日國民已全醒悟知友邦之對於我國原無惡意不過因當時我國所謂一國家之國內法尙未周密於保護外僑上尤極欠缺故結立不平等之條約以各保其國民權力而已惟今者我國已全然醒悟雖在當時我國以軍事擾攘未暇顧及然上自大元帥以及列帥及現在外交當局亦每每於改訂條約上如中比中西等約於改約時十分努力至何日何時能求得各大友邦同意撤廢尙在不可知之數然在予希望如現在商埠警察局業已落成廿年前萬想不到果其努力安有不成況所謂商埠地當中外雜居儼然如一鄉一里商埠警察亦即外交警察無所技視之警察也吾深望官紳各界一致努力助最大希望爲異日收回租界收回領事裁判權作一準備是則爲鄙人今日所希望各界須尊重巡警人格最末爲孫心香禱祝者也再次爲穆儒巧君演說鮑峰商局長報告商警局募捐及泰來公司之經過一點攝影至二時始散會

▲營 口▼

○道區匪患之梟張

遼瀋道區新民縣屬第六七兩區轄境獾子洞二台子地方近來發現大股胡匪二百餘名匪首報字英字青字嘯聚黨羽大肆搶掠除將該村村會搶掠一空外并將警區保甲所連非會之武器悉數搶去復綁去人票十五名擊斃鄉民四五人聞該匪等計分數股盤踞新民黑山北鎮康平法庫一帶此擊彼竄勢頗鴟張當經新民縣劉知事分請省道二憲請加派軍隊實力助剿當由省警務處電令新民警所長王榮順開原警所長尹連元昌梨懷康四縣聯防總指揮宋文峯北鎮鄭所長等率隊兜剿以期早日肅淸云

○設賭拒捕毆警官

縣屬田莊台第七區佟家窩舖住戶顏興義本鄉中著名土豪素無正業除設賭漁利欺壓鄉民外即恃強凌人聚衆行兇本月十一日顏又在家邀集一般賭徒呼盧喝雉大開賭場事被該村顏村長聞知當赴第七區魏家溝警察分駐所報告巡官率同長警五人前往捕當時門間一般賭徒即閧亂兇脫顏將賭具掩落後乃率同其子各持棍棒將長警打傷并將孫巡官綑綁痛毆由過匪供致將胸肘頭顱打傷甚重經該區劉區官率警趕至始將顏某父子逮捕送交營口警所懲辦云

▲吉 林▼

○放領蒙荒之成績

吉省開放郭爾羅斯前旗蒙荒定名乾安縣設治勘丈之荒地計有卅九萬四千四百七十餘晌自本年四月開始放領截至本年十一月止放出八萬八千四百卅餘晌計共得荒價八十七萬三千二百零六元其放出之荒地與原丈之地比較尙有卅萬餘晌蒙荒局關於放領及建築城垣籌辦設治等事正在進行中▲

○青年會聘總幹事

吉垣中華基督教青年會因總幹事缺席已久爲便於事工之發展特聘胡豫奇君担任胡君前任保定青年會總幹事現充駐奉三四方面聯合軍團模範第一隊國文教官胡君已經應聘定陰曆來年正月二十間到吉任事云▲

○醫專校來春開辦

吉省籌設醫科專門學校一節教育廳已於十七日明令張明溶爲校長第一次撥一萬三千元爲開辦經常各費其每月經費預算二千八百元因急需醫才現即入手招生先收一班定來年三月一日開辦云▲

○各校長更動消息

吉省省立中等以上學校校長本學期尙無更動茲聞假在邇閒各學校校長將有變動第一中學校校長張令聞因經費不足每月虧賠八十餘元深恐日久賠墊遂多無法擺脫擬即辭職又女子師範校長朱雲甫已懷倦勤決於寒假期間辭職並聞阿城省立三師省垣女子各校長圖書館均有調動消息劉總長由延吉返省後即可分別定局云▲

▲遼 陽▼

○稅局嚴查煙捲稅

本邑稅捐局以煙捲特稅關係稅收甚爲重要乃各處購買未貼印花之烟捲者仍屬不少故特飭各分卡及稽查須注意往來車輛及行人是否有夾帶漏稅紙烟者斟爲查察云

○調查員到遼提款

財政廳劉廳長昨派調查員陳某到遼係提收舊日拖欠稅欵並視察辦理情形聞一二日即行返奉云

○警察所嚴查藥商

警察所溫所長鑒於街市藥商林立出售各種中外藥品曾經官府化驗認可者固屬不少而藥內含有毒質私行售賣希圖牟利者亦所在多有茲爲注重生命起見特派委員到藥房詳加查驗以昭愼重云

○溫所長愼重防務

警所長溫寶泉以時値冬防吃緊之際深恐匪徒乘機擾騷故特令各區官防屬嚴行巡邏以防不虞而維治安云

○崔校長愼重學務

本邑第二民立學校校長崔廣生近查該校學生多有托故請假玩忽課程實屬非是故特曉諭全校學生如再有托故請假或私行曠課者即行開除以重學風云

○儲蓄會告領紅利

地方儲蓄會以三年期滿招集各股東赴會領取紅利聞股東等紛紛到會每一萬元股份者得紅利三千元云

▲安 東▼

○日將校視察戰蹟

埠西九連城爲昔年日俄戰爭重要地點雖事隔年久而戰蹟猶存近年日本將校來參觀者每月必有數起日昨又有日本將校一行卅名由朝鮮來安前往九連城考查戰蹟至晚始返云

○市政所淸償貸欵

本埠市政公所前因修建江堤動工時所募公債尙未發行而堤工用欵緊急當在中國銀行借用現大洋三萬元定期本利償還刻下堤工告竣該欵已屆滿期因該行爲規章限制不能認購江堤公債於日昨函請該所淸還故李市長現飭公債處籌集欵項早日淸還云

○齋藤少將來安訊

日本關東軍參謀長齋藤少將爲考查安東駐在守備隊新入伍兵士狀況起見定於十八日抵安現在守備隊已接電信預備迎迓聞齋藤少將抵安後視察一日於十九日搭車去安考查安奉線各守備隊後再返旅順任地云

▲大 連▼

○第九驅逐艦來連

日本編入第二遣水艦隊之第九驅逐艦隊定於十八日午前九時由青島駛到大連停泊數小時當日即由連至旅順港暫行停泊云

○關東長官更動訊

據東京電兒玉關東長官因病呈辭業經照准後任以木下謙次郎繼任十七日午後一時在赤阪離宮由田中首相侍立舉行親任式蒞任之期尙未發表云

○滿鐵擬會見會長

關於華商油業全體要求滿鐵援助之件滿鐵重役方面似有充分之諒解聞松岡副社長及各理事擬於日內邀集大連公議會長張本政小岡子公議會長龐睦堂會議此事云

○公會堂建設問題

日皇登極大典明年舉行大連市當局有種種紀念事業之計畫其中市民公會堂建築問題杉野市長於前日訪問滿鐵會社有所協議云

○鮮銀券增減趨勢

朝鮮銀行發行額自十一月以還因新糧上市金融活動之關係逐呈步步增加之趨勢至十九日已突破一萬元邇來益見增加年內足能到一萬二千萬元以上云

○中日兩要人抵連

日本軍事參議官菅野大將及前交通總長梁士詒於十七乘入港之亞美利加丸抵連云

○檢察官視察歸東

關東廳檢察官長今岡靜四郎氏於月前赴天津北京濟南青島上海等處視察司法警察狀況業已告竣乘昨日入港之大連丸歸東云

○彭時淸由滬來連

前國民政府第三十軍長陸軍上將彭時淸於前日由滬來連寓於中華棧嗣移至裕豐棧下榻暫時在連逗留聞現時與國民政府無何等關係云

▲蓋 平▼

○王科長省試歸來

縣行政公署一科代理科長王乃昔學行優純經驗宏富從政十餘年久爲歷任縣長所器重惟省署定章必須試合格方准充任故王氏前奉省署通令赴省應試茲已考試完畢於十日由省歸來至取錄合格與否俟榜發再爲續誌

○淸鄉調查員蒞蓋

自省城設立淸鄉總局後即派員分赴各縣調查淸鄉事宜茲於九日午後調查蓋復淸鄉委員李某偕同隨員護從等五人由省到蓋下榻西門內集賢客棧次日赴縣署接洽會議關於淸鄉事宜並在大街釘設告密信箱一個以便人民自由揭發不法人類復聞三二日內尙須召集全境警甲區長等到縣開會指示淸鄉辦法云

▲本 溪▼

○白縣長接任視事

本縣楊監督調省遺缺上峯委前任本溪知事白尙純來縣接替白君於昨十四日入署正式接任云

○吏治調查員蒞止

奉天省長公署日前派來吏治調查員某甲現已到縣從事調查一俟查竣即行離境云

▲開 原▼

○中小學準備年考

開原縣立中高小學校長以時近寒假年期試驗宜早日預備以免臨時張皇故各該校長等擬於來週牌示溫習舊課以資定期考試俟考試竣事即可放假云

○不准買難民爲娼

開原縣公署奉省令云查直魯難民出關謀食者日益見多雖經通令各地設法救濟仍恐有救濟不周之處其因貧出賣子女者亦爲事所難免惟恐不肖份子乘人飢寒賣良爲娼者似此行爲殊屬不法例應查禁以重人道爲此令仰該縣即便遵照一體查禁云

○教廳令查學齡童

開原縣教育公所頃奉教育廳訓令案查各縣偏僻村落民智未開其年屆學齡之男女孩童而其爲父母者多謬於舊習不令就學實屬有負國家設教育材之本旨爲此令仰該所遵照派員下鄉勸學凡年在八歲以上之男女兒童宜令入校就學云

▲西 豐▼

○嚴查奸商囤糧食

西豐縣行政長官蕭玉泉奉到十五日省署訓令因恐奸商作祟擾亂糧行特飭嚴查以免囤積壟斷之弊蕭縣長奉此當擬入手查禁以平糧價而衛民生云

○蕭縣長校閱返署

西豐縣長蕭玉泉爲視察七八區鄉團之成績公出多日備受風塵到處考較不辭辛苦刻將七八區巡視畢於十五日返縣經警兵列隊迎迓護送入署不日再往他區云

▲西 安▼

○抬槍隊實地演習

西安商務會與城廂會所招之保安隊（即商團）原有四十餘人近因戒備冬防又招抬槍隊五十人二人一組專使抬槍曾誌本報刻因冬防緊急經王廷升常秀山二會長令隊長李國梁率領該隊二三日一次在龍首山實地演習抬槍以煉團丁之胆量及手法云

○官銀號辦決算忙

本邑官銀分號准東三省官銀總號來函各縣分號務於陽曆年終將十六年下半年各分號之營業狀況利息盈餘行員薪金及其他一切花銷之種類繕造表册函送總號以便彙核等因梁號三經理近與行員丁榮五王鍾璐孫譽谷袁理馮叔和等造塡此項表册俾便即日函送云

▲綏 中▼

○劉省長專車過境

奉天省長劉海泉昨十七日搭乘專車晋京謁見張大元帥禀陳要政本縣公署是日奉到電令赴站迎迓當經文知事偕同各機關首領率帶警甲赴站迎迓待至下午八鐘時劉省長專車至綏稍事停留即行開駛西上云

▲法 庫▼

○鄭所長赴鄉擊匪

警甲所長鄭魁武蒞法未逾旬日即於十日夜間帶馬隊卅餘人赴城西七十里獎家甸與匪接仗數小時匪勢不支往北沙坨子逃逸現該所長帶隊跟踪追緝聞斃下馬數匹胡匪受傷者數名諒此跳梁小醜不難肅淸矣

○縣委印花調查員

縣行政公署李澤生監督蒞法年餘政績卓著近爲印花出售不暢於十二日特委亘源與錢號經理陳相周爲印花調查員以專責成該氏奉委後即赴鄉出售印花認眞調查云

○縣科長考試得中

縣公署第一科科長王濟元任事以來夙勤夙愼可稱縣知事之良佐茲奉省令赴奉投考當經錄取第十四名由省長另行加委想該科長蒙委後更有一番刷新焉

▲松山鎭▼

○縣公署會議再誌

錦縣知事張國垣注重冬防屢次諮商維持冬安辦法十五日又召集闔城士紳及商會長開會討論冬防問題已誌本報茲悉結果練團丁百人由省價領大蓋槍百桿該欵商會担認三分之二紳界担認三分之一完全通過克日派員赴省購槍並極力招募團丁以資防衛云

▲通 化▼

○宣告王子林無罪

金川縣第三區區長兼區保長王子林前因本縣犯獲審實之盜犯于成幅挾嫌誣報通匪等情遞解來通質對已誌前報前日（初十）午後會經代理淸鄉幫審李春雨監督提訊據盜犯于成幅供認己身爲匪實是王區長決不該拿獲其胞弟送案嚴押是以懷恨在心以圖報怨等語李監督再四嚴鞫該犯亦無異詞該區長因公獲罪洗出淸白大約不日即可宣告無罪云

○新任知事履新訊

據某要人云新任知事郭玉振已於十號由省啓旌取道山城鎭再行買車來通大約十三日即可抵任云

○丈放哈泥河官荒

據北路訪員報告金川縣第三區哈泥河官荒現已有丈放之訊聞有奉天全省淸丈局派來天字繩委員孟伯珍人字繩委員鐵霜泉傑字繩委員孫玉文口字繩委員王鳳芝諸人均已身臨其境行轅設於大荒溝大約不日即可開繩云

○許科長考試前茅

本縣第一科科長許東昶晋省考試聞已名列前茅有謂該科長調赴安東仍就原席有謂該科長仍回通化原任大約一二日內抵通云

▲泰 來▼

○趙團長紀律森嚴

卅一團團長趙其卿到防以來力求整頓對於軍紀非常嚴勵各連士兵逐日操練毫無暇日非有正當事由勿准上街除星期外街市不見一兵一士若趙團長者可謂軍界之模範矣

○警察所添設崗樓

所長姚興周見街市繁興人烟稠密爲保衛治安計非設常崗不足以資警備擬在街市緊要之地設置常崗以防不虞故委前中區區官叢子元充任巡官設立崗樓配置妥協晝夜輪流以杜宵小云

經濟欄

◎俄國極力發展遠東貿易

改良海參崴港

海參崴通訊數年懸案未決之改良海參崴港問題俄國勞農政府國防評議員經多次之研究昨已決定實行特別委員會委員長夫羅普番氏宣布於本年十一月着手開工工費總預算爲二千零五十萬金盧布查其用途支配之內容如左

一築港費　九。一七○。○○○金盧布

二改良市政費　二。三五五。○○○金盧布

三倉庫設備費　八。四一七。○○○金盧布

四建造房屋費　五○○。○○○金盧布

此外並預算建造碼頭裝卸脚夫休息所工費八萬五千盧布又擬設備無線電收音機以接聽太平洋沿岸之消息云

◎疋頭陝汴銷路頗旺

（上海十二日通信）

▲本埠布客銷雖尙活動惟貨價仍軟實以停頓過久廠家亟謀非脫之故昨十一磅粗布續跌二分半丹鳳爲四兩四錢七分半寶波三虎四兩五錢半三鹿五錢七分半寧波溫州等處成交頗夥重磅布依然站定公大廠所出之八四飛魚原布本街及重慶等埠進胃頗暢昨售四兩一錢細布因染織廠之搜辦頗爲堅挺彩球爲五兩八錢半鑑鴉五兩七錢七分半粗梗斜紋軍裝幫略有動辦三魚爲四兩九錢半三兎實鼎四兩七錢半俱係除派司之價云

▲東洋貨日來交易進展甚速良由今歲時局多故汴陝等幫停頓甚久邇來適可通運故於此落令擯口反有活潑氣象昨日市消仍挺花直貢呢花布雜色直貢等汴陝二幫進胃甚暢徐州幫亦有動辦故久感靜寂俗呼野雞幫之祥裕公棧房頓形忙碌多數由郵局運去印花色汀川幫成交頗夥紅樓夢售二錢三分象冠美人二錢二分半長江幫因添信到遲復値星期六故成交不多公會市面直貢呢五枚者較堅紅樓夢勢頗軟山本行所到之六磅進軍祇開三兩四錢郭巨須六錢至五錢半運動會綢紋呢松文潮崎均有到貨價較前略軟開淨盤三錢一分

▲西洋貨春季之夕法蘭紗等有大批到滬均係號家定貨暫時不願開價大勢須視明正市面如何方有把握現僅傳祥泰隆和等棧云

本報新年號附錄廣告

吳待秋先生之傑作茶花圖

吳待秋畫伯精於山水兼擅花卉枝幹遒麗設色古雅馳名中外無待贅述明年本報附錄特倩畫伯爲畫茶花一枝不第筆法高古而設色尤爲淡遠遂用套色精印與原跡無二懸之書齋客室較之時裝俗畫名貴多多矣凡定閱本報一月以上者隨報附贈不取分文零購每幅現大洋參角歡迎本報附錄以及喜好書畫者定當以先睹爲快也

陰陽合曆

陰陽合曆之月份牌仍爲日常必需之品是以本報逐漸改良不使與藝術畫混同一處本年仍隨新年號另贈月份牌一張不取分文以應實際要求

廣告

屁

熱極則風。悶極則通。理之常也。人身一小天地。屁者氣也。食物積於腹中。則發酵而成氣。如果蘊蓄不洩。則澎脹鬱悶。呃逆連。連甚至肺病。胃痛氣喘。等症。因之醞釀而成。正如兩間之氣。鬱蒸而起變化。則風雨雷電。相繼而來。百齡機。有理氣補氣之功。服後能將氣機宣洩周身舒暢。一切疾病。消滅於無形。而不啻天地交泰。風調雨順。常服無間。則延年益壽。可操左券矣。

百齡機價目
大瓶大洋二元
小瓶大洋一元

東三省總發行所
奉天大西邊門外
九福公司

哈爾濱分銷處
泰華西藥房商行
長春中西藥房
各埠藥房均有出售

自由論壇

◆投稿者注意 本欄歡迎投稿任憑作者對於國事及地方事宜自由發揮意見有所批評務須出諸公正平允切忌有意攻訐或藉以攻訐各個人者本社一概拒不採用並須具真實姓名於稿尾以杜流弊

●不過是名詞● 中國自爲世界潮流波動後竟無往而不爲西方之試驗場帝國主義努力工作之餘赤色之試驗又居然舉行矣昔者言『船堅砲利』言『中體西用』言『教育實業』言『維新』言『立憲』言『革命』言『共和』茲且有言『共產』者一步一趨一顰一笑若有牽絲引線者然豈吾人果富於『模仿性』耶抑別有故耶

含生之倫未有不要命者也飲食衣服居處以保持其個體之生命嗜家室長子孫以保持其連續之生命果也而生機窘身命危弱者束手待盡強者挺而走險一二具頭腦有知識者因勢而利導之之軒然大波起矣

古之所謂英雄豪傑皆善於利用此一機會而自便其私圖者也今之所謂學說主義亦皆利用此一弱點而實現其理想者也以學說主義爲招號之具以實際弱點爲挾持之資以英雄豪傑爲個中之骨彼欲求維持其生命者紛然隸其指導之下此軒然大波所以起伏於無已也中國之推倒帝制以創共和十六年矣而不解共和之所以爲共和者比比也今之所謂『第三國際』『蘇維埃式』『社會革命』其名詞益屬抽象詎豈之氓可以了解而從事吾斯之未能信必亦如打勝仗升官發財之欲動而易以這樣辦法可以有飯吃有錢用耳

中國無資財之餽斷而生計確極艱難無專業之壓迫而經濟乃亦畸形所可持而不致僅賴數千年因襲的社會現狀猶有安居樂業任天由命之人生觀若至生死關頭則無論是何名目咸可以振動之況以世界潮流社會弱點爲入手處哉『吃他娘喝他娘大家開開迎闖王闖王來了不納糧』至於闖之所以爲闖則初亦未遑置慮也

休養生息安居樂業斯吾儕小民今日最需要之八個字吾嘗於去年再揭舉而呼號之者以爲是根本上『討赤大本營』之所在而今益覺其較大之重量而亟願當代賢豪加以微些之顧盼者也 （夢天）

東三省雜報

△奉天▽

糧市開幕 奉海鐵路開通以來東邊各地糧石陸續運省該路督辦王明宇以各色糧石由車站運往城內與糧店交往不甚便利遂在車站東側設一糧石市場任各糧店每日赴該場購買已於十七日開市云

糧價陡漲 近數日來錢法毛荒不可遏止而各色糧石隨而漲價聞秫米每斗十三元洋麵每袋四十七八元其餘黃豆等項每斗漲價一元以致小民莫不叫苦云

委任股員 警務處查鳳城縣警察事務所司法股員某因有他就呈請辭職遺席警官何香岩堪以勝任特於十八日委任何氏前往接充云

開除司事 兵工第二槍廠機關槍部司事趙某自加工以來該司事不時曠工被工人查悉稟告當局詢問屬實立將該司事開除云

誣賭未遂 大北門裏同興印刻局於前數夜間突有該警署署員帶領巡警破門而入稱爲拿賭是時櫃中人等睡已多時並無聚賭情事該署員喝令搜查結果得有麻雀牌一付竟以此爲根據將執事劉振東拘至警署翌日送交法廳處罰現大洋五百元劉某以事過冤屈立請律師在檢察廳起訴幾經辯論終以證據不足宣告無罪定案若劉某者 可謂不幸中之大幸云

酬謝名醫 憲兵司令部上尉副官楊柏枝夏間曾患肚腸癰百醫莫效後經大西關大茶館胡同老積善堂醫士楊榮閣爲之療治手到病除該軍官特贈楊醫匾聯以資酬報云

車棚無礙 利達公司大名鼎鼎之商號也備有瀛車特蓋車棚照章請於市政公所該所亦能照章謂無礙交通應准搭蓋惟該處非該公司用地而所不知如何照准云

明賣煙燈 工夫市順城根之各雜貨攤現因明文禁烟仍准吸烟對於向日私賣之烟具亦大賣特賣故售賣烟燈一項幾乎十步一樓五步一閣云

抗債上訴 城南某屯住戶劉永芳因向同屯王國禎所欠債務一千餘元屢討不償特在縣署起訴已經堂訊數次尚無結果遂又提起上訴云

不慎於火 北關住戶王守正十六日晨因燒火造飯一時不愼火延燒至竈外引着屋內之柴薪然烟火上騰將房燒着幸經院大人多極力施救始行撲滅僅燒去房屋半間云

提升巡長 北門外石巖警察分駐所巡長許化一時因未在所內執務致觸所長之怒當時下條撤革雖經紳商保留亦未允准所遺巡長一席即委考取巡長之警士張錫延升充於拾六日交接視事云

△營口▽

一蹶不起 本埠永太棧櫃夥某年幾弱冠體質孱弱昨十五日出櫃赴南新街送貨行經亨利門首偶一不愼被馬路上之積冰滑倒竟仆而不起經行人上前審視則一點靈魂兒早出泥丸宮而向極樂世界遨遊矣嗣經報知該管警署始知該號抬去掩埋云

梨園開幕 緯坑甸昇平茶園爲振興營業計特在安東邀來名伶周鳴天坤伶金牡丹等來營奏技昨已開演一般具有周郎癖者均往聆曲而紅氍毹上之各演員亦均異常出力博得彩聲不少云

△遼陽▽

調委科員 縣署第一科員馬集乾茲奉清丈局裴總辦諭令調委該科員充清丈局秘書該員奉諭後向監督請准長假即於昨日赴奉到局視事云

胡匪劫財 昨有孫姓大車由城南行抵至錯山子村西遇有劫匪四人各持手槍將該車攔住迫要錢財否則令車夫變槍斃車夫恐懼異常即將錢中之奉票九百餘吊元予匪等恐遭捕獲遂向東竄去矣

整頓車捐 縣公署公款處陳主任爲剷清積弊注重收入計對於車捐一項極爲注意昨日重新整頓列表查視以防偷漏云

拐帶追獲 有西安縣人王某係商界中人日昨拐帶少婦一名來遂匿居店中意圖租房在此居住不意來時其婦家已遣人尾追其後王某到店次日由婦家所遣之人亦到該店將其婦領回王某立即潛逃云

嚴查私宰 縣署因屠獸場許可宰殺騾馬後一般私宰者乘機而起日昨特令公欵處派員嚴查各鍋房私宰騾馬禁止出售病死牲口肉以重衛生而免偷漏故各鍋房咸加防備以免查覺云

嚴查崗警 警察第一區劉區官近以天氣寒冷各崗警每值夜深恐有偷離崗樓潛赴左近各店睡覺情事此值冬防吃緊之際實屬有誤要公故於昨十二鐘鐘後徹行周查以防漏崗云

定期考試 縣立第七小學校高等甲級學生今冬畢業課程業已授畢茲正復習之際定於下星期三實行考試畢業現該校正籌備一切辦理手續以便屆時照章考畢舉行畢業式云

劫搶未遂 邑內住有白姓婦者日昨赴城東新堡辦事至中途突由道側墳塋跑出土匪一名手持短刀將白攔住威嚇勒要奉票白遂由錢中拿出手槍向匪擊打匪見勢不佳逃遁意外即向北竄云

火車軋人 日昨午前九時許張台子車站由南往北客車至站時稍行停止即鳴笛開車適有下車者二人僵仆於鐵軌上躲避不及竟被車輪軋斃其狀甚慘云

櫃夥被騙 東街仁和棧店櫃夥王某赴北街送欵携有小洋一千三百卄元行至懷土寺嶺路旁行人驟落一包騙者在旁故意拾起並語王夥云我二人見面劈一半遂至美綸祥後胡同尚未分劈時又由南來一假裝失包者形色倉皇聲言與拾錢者至警所理論未幾其二人無形私逃王之錢包已被抵換及啓包視之盡是廢紙云

行畢業式 縣立女子師範初級中學校茲因師範第六級肄業期滿定於十九日舉行畢業式屆期恭請王知事張教育所長及各校校長等舉行典禮云

藥店興歎 本邑各土藥店自今春開設以來獲利者甚多一時各執事頗抱樂觀及至新土割收而後生意漸形蕭條近因添加燈証並禁烟局每日發放官土日間所買均不獲利又兼外欠賬目不進以故各店執事無不搔首興歎云

相繼辭職 高級中學校教員趙著實用瑞豐等三人係該校畢業生升入唐山大學肄業二年今歲下季因唐大建築樓房停課一學期該趙某等以爲與其閒居家中莫若回母校助忙以故在該校任教職半載近唐大學校來電促其返校受課遂相繼辭職赴唐云

巡官會議 警察一區區官劉守藩令各駐所巡官赴區會議其所議事項（一）不准警士無故請假（二）崗務不准錯亂次序（三）對於晚間遊人須加意詳查云

擊弟傷母 邑南郎士堡村住戶蘇姓兄弟五人均以農爲業惟骨肉生冷往往因一言之怒即行動槍互擊昨其五弟與其二兄因事口角其二兄竟持槍向其五弟射擊其母見勢危急近前將槍嘴勒住忙告其二子曰汝握槍嘴汝萬不可放其二子正在怒氣甚烈時未曾聽聞轟然一聲將其母大腿勒去鮮血淋漓當即疼痛臥倒現正延醫調治將來能否保存性命尚未可定云

車驚傷人 邑東迎水寺村住戶張某駛大車來城購貨行至太子河欄上未加小心由欄上墜下車夫腰部受傷甚重馬之前腿完全骨折經人送信抬至家中療養云

傷害幼姪 東門外住戶劉某（綽號大手）昨晚與其弟飲酒行歡之際其侄年九歲在旁攪閙遂引起劉某之怒手持尖刀將其小侄由胸部刺入當時斃命經鄰人報知警察帶所問罪云

白晝行竊 東街住戶王姓家婦八今晨洗一藍布大衫晒在院中繩上王某至十一鐘時因赴街有事出門未遑囑家人關閉角門賊遂乘隙入院將大衫竊去及至傍晚其妻收衣而大衫已杳始知被賊竊去然已無處查找矣

懸賞找妓 邑內平康里彩雲堂搭住妓女桂鳳日前隨客潛逃該執事找尋亦無踪形昨仍告四方如將該妓拏獲者賞奉洋六百元云

△安東▽

火災續聞 本埠戲園對過失火燒燬樓房數十間延燒商號四家損失貨物不計其數並燒死劉姓老翁已誌本報堆火由何家所起因在深夜互相推諉警廳正在調查中然裕盛福鮮貨床新包巨額火險柜中存貨無多而該號執事於失火之日又復外出咸以裕盛福於火災有重大嫌疑俟警廳及保險行訪查實在必加追究餘容再誌

夜診辦法 本埠警廳前因埠內各醫生於夜間有急病人延請不出診治有悞人命令行醫藥會核復於日昨該會開會公議夜間出診須由延醫者協同警察往請始行出診否則仍不出門以免意外呈報警廳批准照辦云

招領失物 本埠警廳昨據第五一號馬車夫報告有乘客遺下白布包一個內有洋襪三打及零物送請招領即日出示仰失主於一個月內取保來領逾限變價充公云

游客行窃 本埠附屬地七番通住戶趙子元因無正業遂令其妻郭氏開設花烟館一般烟鬼色迷多趨之若鶩日昨有游客王某吸烟後趁屋內無人竊去衣飾數件值洋百元行後始悉跟踪追緝已不知去向矣

戲園張價 本埠華樂舞台近因新邀坤名各角聚集一園所費包銀爲數甚巨若照原定座價不敷開支擬將包廂每個加洋一元樓池散座每個加洋一角邊座加洋半角於日昨呈准警廳實行加收云

△大連▽

請減土價 本埠鴉片小賣所組合長藍少齋因烟土價昂銷路不佳特向鴉片局長眞鍋氏陳請減價該當局當准如所請從前紅土每兩一圓七角現已落至武圓五角於昨十七日實行云

科罰暗娼 西崗子泰公街一零二番地住戶蘇和義家有暗娼令喜年二十八歲十六日晚十時頃被便衣之李巡捕捉獲至小崗警署審訊承認暗娼屬實結果科以罰金七圓始釋放了事云

鮮人開會 月初成立之大連朝鮮人會最近因在滿鮮人時受中國官憲取締認爲是鮮人之生死問題該鮮人會遂定十八日晚在北大山通之大和館召集關係者開討論會策劃應付方法關於此事大連署正在調查中云

小崗會議 小崗子公議會昨十七日午前十時召開常任董事會並報告十一月份收支決算又爲前董事田潤洲史雲泉兩氏辭職公推成順德主人劉金銘及福順厚木廠執事沙文軒二氏補充由衆推舉順興鐵工場經理蔣輯五爲常任董事關於庇寒所邵振聲周惠宣王省三高子垣王文川于翼亭等担負輪流値日又議推舉籌備施粥場義務之幹事須物色相當人員着手進行暫未表決云

增設電話 埠頭待合所開設公衆電話一個凡乘降及送迎人掛電話者繁多遞信當局特增設電話一個以謀和緩現已按設完竣自昨日起使用云

爲民請命 大連小崗各警察署爲維濟市面保衛治安計時常搜查乞丐貧民遂往煙台就食奈屢送屢回近又用火車運往北城各地安插恰此冰天雪地謀食孔難均皆凍餓而死殊堪憐憫昨月華商兩公議會長核議此事以大連貧民庇寒所施粥場均將開辦然需人籌養此項貧民擬於日內請求各警察署對於貧民暫緩搜查輸送俾於隆冬期內得在本埠就食云

選舉監理 貧民庇寒所施粥場大連小崗兩公議會及山東同鄉會各舉監理員二名大連會當時已選定董事二名故小崗子分議會於十七日午前十時開全體董事會選舉監理員二名云

△旅順▽

整理港口 旅順海務局支局測量港內各區有無淤積派挖泥船向各區挖取海底淤泥以備往來瀛船出入利便云

會長得人 旅順管內三澗堡會會長王向辰自蒞任以來對於會務竭力振刷凡農人來會辦事者立即解決所以一班農人咸稱之曰好會長云

市場遷移 旅順朝日町原有魚菜市場地面甚小經市役所長向關東廳請求在該舊市場西邊從新建築市場一所邀准後即行建築現已落成多日將舊市場營業者令其全體搬入新市場云

酒精漏稅 旅順山頭會北海村王某之帆船在某口購買酒精百箱裝至北海在山東方面出賣被人告發即派秘務人員赴北海至王某家中搜出酒精四五十箱現下在搜查中不知如何辦理云

△蘆家屯▽

高小畢業 蘆家屯高小第十三級學生將行卒業曾誌前報今該校已將各科分別考試完竣於十七日在該校禮堂舉行畢業典禮云

金融恐慌 時局雖暫和平錢法仍然暴漲近數日來現洋竟至十四元金票已超過十三元五角從來未有之記錄加以奉省官銀號有發行百元及五十元一張新紙幣之說人心益形恐慌金融前途不知伊於胡底焉

失足落井 昨日蘆家屯初級小學學生放學之際某生至勞井沿遊玩內有齊生者年幼無知俯首下視偶一不愼竟爾失足落井同學遂即喊叫救人當由農人某甲身入井內將生挾出滿身水濕幸未受傷亦云險矣

商店減價 驛前建興號洋貨商以新年將屆爲酬答主顧計特於臘月一日將各種貨物及洋襪子等實行大減價一個月現已布告週知矣

行路跌倒 冰雪載途行路維艱偶一不愼即行滑倒昨有官家屯某甲因事來站正行路中稍一不愼竟爾跌倒滿身泥雪幸跌不甚重不致受傷行路者可不愼歟

△騰鰲堡▽

認眞清鄉 奉省因匪患頻仍省政府奉大元帥令設立清鄉專局以爲治匪之本前由省清鄉總局派劉某爲遼海兩縣調查員蒞海當經招集各區長區官區保長等赴縣會議將清鄉宗旨發表後親赴各區考查日昨該調查員親蒞本鎭警察所長同保安隊長帶警保護下榻於本街警區即於今早點驗鄉團午間假區立小學講堂招集村長會議令各村長出無匪甘結並隨帶匿名信箱倘能如此認眞辦理小民庶幾可以安枕矣

改設分所 鎭東湯崗子向有警察派出所設巡長一名以專責成近來本鎭區官鄭子驤因湯崗子係溫泉之所在中外國人士常相往來衆係附屬地觀瞻所係當經請准上峯保薦該所巡長范先達爲湯崗子分所巡官日前奉到委任視事云

△鳳城▽

勦匪近況 警甲所長時雲峯前因五七八各區匪息又熾帶同甲丁前往剿捕已誌本報日昨警察所接得該所長電話現在四區尖山窑一帶緝捕匪人返城之期尚無一定云

寒假有期 歲事云暮天氣已近隆冬各校又將散放寒假聞今歲寒假之期訂於陰歷十二月十日爲期已近各校已將各科功課趕緊講畢以便舉行考試云

區官來城 本邑警察第二區區官敖宜秋因有某項要公必須面陳當道是以乘車來城昨日已往警察所謁代理所長繡務股員楊益亭陳述一切云

雨後降雪 入冬以來天氣異常溫暖月之十三日晚天忽降雨淅淅瀝瀝一夜未止十四日早九時又繼之以雪亭午方止道途泥濘行人苦之一般人咸謂冬日降雨誠爲從來所罕見云

柴米昂貴 本埠近來受時局影響百物忽然暴漲前旬米每斗祇售票洋十七元左右枝柴每百捆卅餘元近三二日來包米每百斗暴漲卅二元其他糧食亦即大漲枝柴漲 四十四五元噫米珠薪桂窮苦小民將何以爲生耶

△本溪▽

言者有罪 本邑後街某澡塘昨有一某甲（姓名未詳）在該塘大言賭錢被奉派來縣之吏治員聞知立即令警將其帶所看押如何法辦容訪再誌

△四平街▽

十週紀念 本驛電燈公司昨十七日爲創辦十週年紀念日除懸旗祝賀外是日午後五時假小松屋旅館設宴招待中日要人以表親善至七時始興盡而散

商人自殺 本街商人吳棄全在各娼窰出放印子錢由春至今因受錢法之變動損失不下數萬元昨十八日午前四時在德增長商號借宿竟以手槍自殺天明報告警區經李區官率警往驗該屍身共受槍傷三處因人命重大特詳縣署派員檢驗云

△錦縣▽

慘無人理 南關德記禁烟藥店財東之家族洪四於上月被綁經人說項勒索奉洋兩萬元後落至一萬元其妻曾向各親友告貸一時不能湊手致觸匪首之怒當說票人面前將洪四綁出立即梟首並將手足四支剁下復又棄在一處亂刀磔屍霎時即成肉醬說票者急回告知其家其妻聞之一痛而絕夫妻全入幽冥矣

巨欵被窃 城內萬合元財東十六日由東城携來現票二萬元乘京奉大快車於午後五鐘時到錦當即下車稍未留神竟被妙手兒竊去亦未知覺待至櫃交眼掏取欵項早已不翼而飛因自己之欵只可認爲倒霉而已

賭犯送懲 東關住戶趙榮久藉某要人之聲勢在家久設賭局昨十六日又招聚一般賭徒在家大推牌九正在天九地槓之際被東路于巡官帶警當場抓獲賭犯十三名並局東賭俱帶往警所即時備文轉送法廳法辦云

鬧娼被押 東大營傷兵魏子安昨掛號進城在街喫飯因喝酒過量行至南關四等娼窰雙喜堂院內進屋因元絡未加特別優待致觸其怒除將夥友暴打不堪外並砸壞妓女小桃屋內器皿多件該窰主無法當即報告車幹稽查處該處即時派軍將魏子安請至該處先責五十軍棍復送至拘留所使之戒酒云

△松山鎭▽

開慈善會 十六日錦縣南關太平慈善會開第二次茶話會是日午刻會員齊集首由會長曹鵬九報告開會宗旨及一年出納之欵共募入二萬二千餘元除建築房屋兩所共費洋一萬一千餘元發賑羅項七千餘元淨剩四千餘元該會附設貧民病院共入院病者四十三名病愈出院者二十五人病故者十二人現住院調治者六人云云次由朱子樵將軍演說善政必須用欵諸善停滯極力勸告諸會員分担繼續募欵辦理慈善事業次由副會長金子數演說設立粥鍋救濟窮民演說畢散會云

現洋悶行 錦縣自十四日因警察便服在銀市抓打商人激成停市一日後迄今三四日現洋悶行無市街市已無經紀與影地方商況爲之沉悶幸十六日車站掛牌十一元五角故一般有需現洋之用者照牌交易云

微雪消災 十五日午後四句鐘天雲凝結雪花飄颺至五點止息陸地倏忽變成銀裝世界按全境自入冬以來雖雪未降物燥塵飛路人迷目牲畜多患肺病得微雪庶可消災矣

無所忌憚 據商人云小凌河西太平街北部時常發現身著極整齊全付軍裝之匪人十七名各帶匣槍昂然無畏無人過問此項軍人兵匪莫辨該處商民住戶咸抱戒心聞警甲兩界暗中極力預防云

△錦西▽

警長勤勞 本縣警甲所長潘興橋任軍警多年聲譽素著本縣地處邊陲毗連蒙界胡匪終年竄擾境內寧日無多該所長不辭勞瘁督帶警甲晝捕夜剿未經一月地方一律肅清刻下異常安謐云

煤鑛出火 本縣愛商煤礦公司本月十號早八點該礦礦師徐竹青正在礦內指點工作之際迎面飛來一斗大火團掠身而過立即將徐某燒倒遍體燐傷並燒傷煤工五人經多數工人知覺該火團早已遠颺無跡各煤工即將被燒六人隨運煤機携出井外經西醫診療時徐某之頭部已現半熟之狀延至次日早六點已因傷殞命矣其餘五人正在調治云

肛門戳秤 本縣第六區界石灰窑子村十家長趙殿年本月十二號有本村農戶某到其家購買穀草趙某先持大秤立穀草垛旁登梯履上垛巔將所售之草數大約擲舉並不循木梯而下乘一時之高興由垛巔躍下不意垛旁之大秤桿不偏不倚適貫肛門經其家人將秤桿拔出趙之臀部已血流如注後用棉花塞阻行抬到屋中至次日請西醫沈化民診治時已經腹大如鼓腎大如椎究竟能活與否容訪再誌

△新民▽

綁票餘聞 縣境胡匪猖獗綁去雞子洞二台子等村人逃逸經官軍跟踪剿擊曾誌報端詎料該匪聞訊大軍實行剿擊連夜潛逃遂外百餘里之蒙古包地方昨日二台子村被綁之綁票逃回三四名報稱此次胡匪非常很毒兩綁人票無法看守即用火車驗票之剪子向耳一剪即穿耳繩交給守秋之匪（即看票的） 匪利捋間快票早贖如要推贖洋油澆頭用火燒灣否則扯票昨聞二台子翁石二姓老票因在路受累即行槍斃現在四外村屯殷實之戶紛紛來縣避難街市房屋頓形缺乏云

票落物貴 新民自現洋增漲至十二元後百物隨之增漲十六日現洋竟暴漲至十二元八角有奇一般人民恐慌不止除洋貨布疋有關現洋者外粳米每斗卅六元洋麵每袋四十四元本地白麵每斤九角小米廿元秫米十一元元米十八元豬肉三元牛肉二元八角豆油每斤貳元六角香米麵均係人民必需之物衆之氷天雪地貧民日不聊生奉票如此慘落餓有不叫苦連天者矣

△法庫▽

查封糧棧 本城南街大有裕糧棧開設有年信用素著十三日早三鐘許法官銀號經理協同縣公署人員將該號所有欵項限日糧石鋪執房間騾馬生畜全行查封停止營業街談巷議未悉眞相詢其由來始知該號財東羅品三之二子羅會友在長春官銀號充當現金股股長因其與同人搗糧把賠哈大洋九萬五千元私將官欵動用被上峯查覺伊等無欵彌補潛逃無踪因係該號承保遂電令查封究竟如何容訪再誌

△餘積屯▽

鐵路改價 鐵路向來規定票價以奉票九元八角合現洋一元昨接奉總局電報當即由九元八角改爲十一元五角商民乘客又起一種恐慌云

學生浮蕩 省立第二中學校及師中學校學生異常浮蕩梨園妓館時見足跡想係該校管理員等不聞不問抑係校規廢弛總之各校校長等職有未盡之所致深望此後稍加之意也可

火車改點 錦朝支路近已改點早八點自北票站開十二點卄六分抵錦縣午後二點五十五分由錦開晚八點到北票往返僅用一車云

暗娼何多 米珠薪桂民不聊生操神女生涯者亦不可數計北街有閻家大坑南街有白家大坑引誘良女作娼妓生涯鴇兒從中漁利殊堪痛恨而此種妓女偏又作祟故意賣情惹得狂蜂浪蝶日不離門未悉當局有以取締之方否

邀來名角 自錢法毛荒以來百業莫不蕭條梨園亦受莫大影響近來西關聚順茶園執事勾午棋陳鳳鳴等由津邀來坤伶筱瑞芳擅長二簧鬚生青衣梆子名伶王慧臣專演梆子二簧花面人該園以來生意日漸興隆一班顧人年關可度云

△通化▽

野猪突來 十一日有五區模道河子獵戶四人各持鎗械遂一極大野猪約二三百斤直奔西山砲臺下距城僅半里餘幸獵戶勇猛直前猪乃掉尾西去不傷[illegible]

天時不正 入冬以來天未大冷現已節臨冬至江未堅封前日十三有二道江某家大車履求冰城竟陷落今晨微雨道路濘極應冷不冷誠非天時之不正耶

賭博被捕 城裡東興棧客店昨日十四晚開有店客四人葉子戲竟被巡警拿獲其執事姜躍崑亦一併送案矣

△賓縣▽

兵民衝突 賓縣保衛附團第七隊二分隊蕭隊長奉令帶領團兵在該管聯界地方會哨至房身崗屯某民戶家因吃飯喝水等事致起口角動武當將農民打傷日昨該隊長業將該團兵送縣訊辦矣

難逃法網 今春錢商徐邦順被搶案內之要犯劉鳳岐嗣因假大赦之便得釋出監獄逍遙法外數料檢察部分親爲與法不合提起上訴奉批原案提省昨經被搶人徐邦順由省回賓詣在高等廳提訊二次均稱前供當庭令徐張二人回賓惟劉鳳岐難得判罪視此實屬罪有應得法網難逃矣

警長查案 賓縣警察第一區分所長李慶海在差一年有餘雖無勞績亦無過失聞有某唆使該區長警將李分所長呈控昨十三日晚金所長躬親至檢查所控各節是否屬實以憑核辦大約是案不日定能水落石出云

△五常縣▽

嚴查車客 五常警察所長杜希愷於十二日通令各門瀛車進城門時派警押送稽查處俟驗畢方准乘客人他去云

勒索地面 五常第一區管界炕沿山地方百家長趙連福什家長陳樹青昨在該處自云奉監督命令按戶納租每晌地實行收半斗糧做佰家長薪水查五常百家長並無薪餉什家長身打嗎啡租住小房一間又無半壠非田窮極悲聲而竟敢擅自勒索十三日被該處糧戶李金昌赴縣呈控如何懲辦俟訪再誌

△泰來▽

幸未燎原 本邑中街興華藥店日昨（即十日）偶爾失愼竟將院內柴垛燒着當被鄰佑瞥見遂即嚇喊經獨立所巡官董子元聞報率警前往極力督飭當即撲滅僅將柴垛燒燬幸未燎原云

居間疏通

本欄投稿準具別名然必須另具眞實姓名住址加蓋名章否則無論事實如何概不揭載

質問之部

▲各大書局台鑒鄙人欲買野叟曝言以及北京戲考兩書所需之洇脂虎二書不知何家出售倘如有存是書者祈將價格假此通知爲盼儀山敬詢 （張儀山）

▲奉天小西邊門外皇寺西巷督傢瞻安息日會謝君鑒致於上月六號貴敎友崔玉亭君携有貴會收單來啟訂報剎已逾一月之久餘並未蒙寄下不悉有何隱情當時該君曾云上月底即能寄到堂堂貴會身不能有欺瞞商民之傳道友耳前曾寫上明函質問亦未見回函茲懇令人爲開（三六一五四號訂報人啟）

生趣之由來

吾人生存世上，本各有天賦之樂趣，豈可輕易放棄，然有幾人，能全無缺憾而享受此天賦之福哉，查其原因，要皆不講衛生及多病之結束也，

■腎病殺人
■甚於刀兵

疾病中最可怕最損人者，莫如腎病，其殺人之多，較近年各處罹於刀兵者爲尤甚，

腎病一除，則百病不侵，恢復生趣，庶幾有望，醫云，五人之中必有四人患此，如腰酸 背痛 風濕 骨痛 遺精 便濁及便溺症等皆背病先兆，急宜注意者也，更可慮者，有已患此病而不自知，至十分發作時，始覺其苦，然此時醫治已受盡痛楚腎病之患眞不可輕忽也，

恢復生趣祇此一法

第威德補腎丸，爲補腎强身延年益壽之靈藥，爲恢復生趣之惟一聖品，服過者咸稱神效奇特，確能使服者如願以償欲享人生充份樂趣及百年高壽者，盍速嘗試之，

▲第威德補腎丸各大藥房均有出售

東三省獨家經理
營口 源來盛洋行

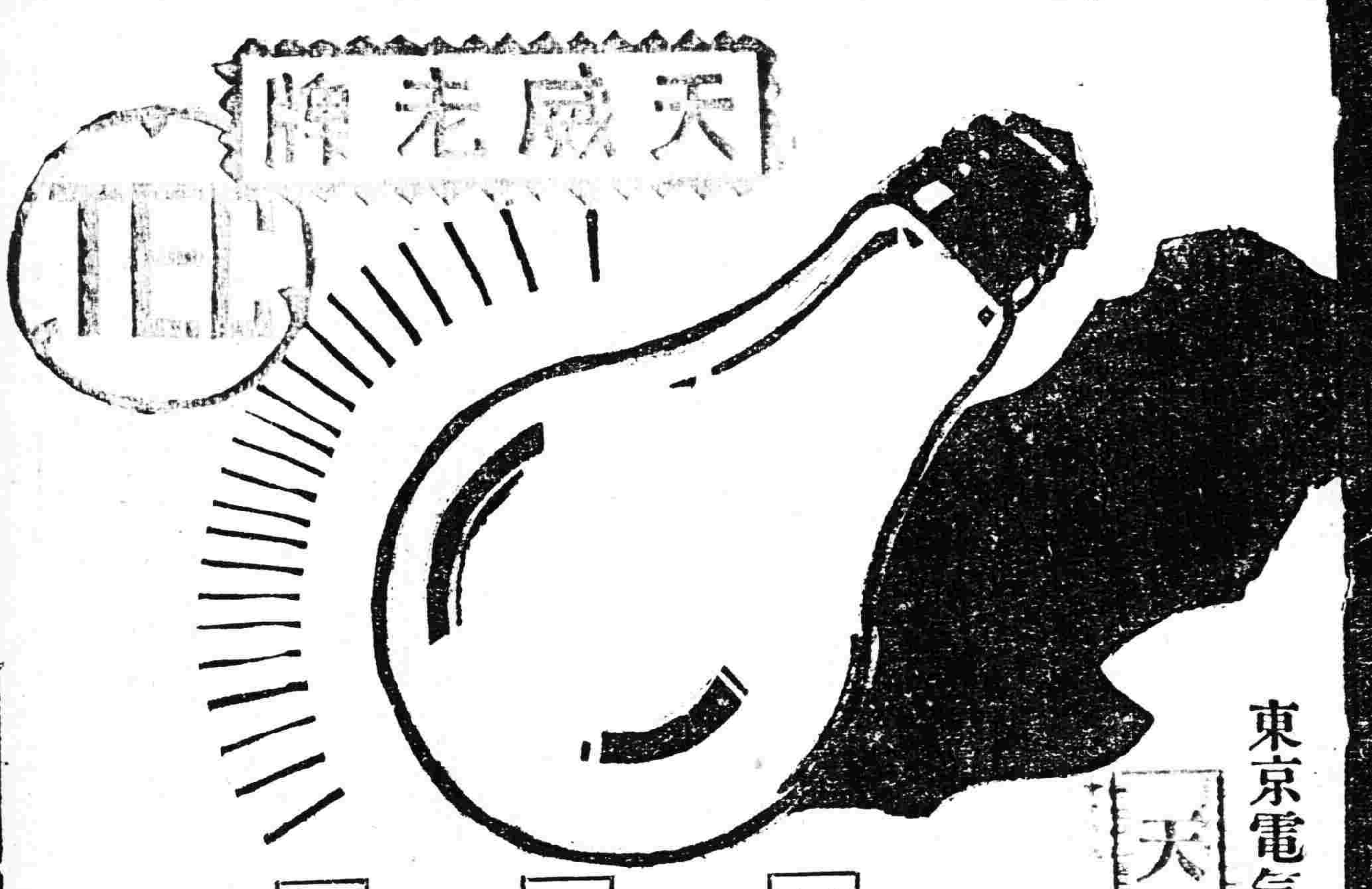

東京電氣股份有限公司 新發明 新註册

天威牌新瓦斯氣泡
天威牌新金絲泡

特長

經濟的 不拘電泡磨光與否惟有非常能力與向來透明電泡放同等之光使用亦甚耐久實爲經濟的電泡

衛生的 電泡磨光之作以其內線所發之光不使直接眩目而放緩和明亮之光誠衛生的電泡

美術的 以化學磨消電泡內部作用爲外面污垢積塵等不能防碍放光的能力而且污穢亦容易使其潔淨無論何時形如直珠美麗有光的電泡

（公司設 大連、哈爾濱）

吉生嬰兒日加肥碩

推原其始實由嬰孩自已藥片之功力也 其爲父親者之謝函如左東三省吉林省吉長報館丁普香先生來示云鄙人小兒初生時常患微病傷風出疹等項幸經購買嬰孩自已藥片常予服食不惟疾病不生且日加肥碩鄙人夫婦覩此肥兒之狀態益增家庭間之快樂推原其始實貴藥局良藥有以致之也特附上小兒吉五足月之照片一紙略以鳴謝並望有兒童之家同爲購服也嬰孩自已藥片乃是韋廉士醫生爲嬰兒及小孩特製之靈藥如小兒腸胃積滯等症或寒熱出牙痛苦或驚風痰厥感冒傷風蛔蟲等患均可療治凡經售西藥者均有出售或直寄郵票大洋六角至上海江西路六十號韋廉士醫生藥局㕔班郵奉一瓶可也每六瓶大洋三元郵力在內

美國 巧拿淋 新到

主治 五淋白濁。便尿不清。尿道潰爛。小便困難尿中混血。尿道閉塞。膀胱發炎。疢濁重症請購試之定能應驗如神一瓶除根永不再犯

這是空前未有之新發明淋濁除根聖藥巧拿淋丸Gonorrhea Tablets專治疢濁淋症醫藥無效或時愈時犯試服此丸定可斷根因該丸內含三大要素即一純檀香精(Sandal)(二)沙婁爾(Salol)(三)(梅天靈藍Methylene Blue)此三種藥品均係殺菌滅淋清掃尿毒之貴重藥料凡各國醫學博士無不稱贊爲决妙之品

代理店

奉天五洲藥房 奉天中西藥房 奉天大德生 奉天歐美西號 奉天歐美東號 奉天大吉祥 奉天北市場恆濟堂 奉天大西關泰和堂 奉天同德西藥房 奉天利亞藥房 四平街天德堂 四平街裕慶長 四平街增順新 四平街惠慶興

洮南德慶仁 洮南永和堂 洮南和發藥局 遼源大德慶 遼源廣生堂 通遼德聚成 通遼和發藥局 八面城德康同 八面城和發增 范家屯大德新 范家屯天德慶 范家屯瑞生祥 新民屯新發德 溝帮子廣生堂 錦縣福陞永 錦縣福金生

義縣大增號 綏中東和堂 山海關公和祥 開原德祥厚 開原德泰臨 開原生全堂 鐵嶺福合盛 鐵嶺合發久 昌圖德泰玉 公主嶺三合公 千金寨信仁堂 本溪縣春興堂 本溪縣慶和誠 鷄冠山德厚興 鳳凰城大生恆 鳳凰城大德生 安東福興堂

安東大生東 安東恆興藥行 安東東益增 安東瑞祥泰 安東福春堂 遼陽義和堂 遼陽源興仁 遼陽天鈺成 遼陽天福順 海城德增福 蓋平天一堂 大石橋衛生復 營口保興長 瓦房店康德記 普蘭店志義成 普蘭店康德記 貔口順發成 金州志義成 熊岳新泰興 大連西崗廣興堂 大連西崗天和藥房

大連西崗志義成 大連西崗同德藥房 大連市華泰藥房 大連華西藥房 大連市德記西棧 大連增盛藥房 大連德康德記 大連劉家屯全棧 大連志義成 三十里堡志義成 旅順仙芝堂 旅順大德堂 長春世一堂 長春同德堂 長春天和堂 長春天育堂 長春中西藥房

長春泰和祥藥房 長春義和謙 長春天益慶 張家灣德泰增 雙城堡世昌增 雙城堡德興厚 雙城堡永德堂 阿城世昌永 阿城世一堂 阿城永德堂 一面坡玉盛隆 一面坡德和鈺 橫道河天合堂 海林站會榮福 寗安縣振興堂 寗安慶升堂 安達站大和堂 安達站誠泰裕 安達縣吉盛隆 呼蘭河延壽堂 呼蘭河錦和彩 呼蘭河天和堂

呼蘭河德興恆 呼蘭河復和堂 呼蘭河永德堂 通河縣同發興 通河縣和發通 甜草崗新來春 昂昂溪育生瑞 巴彥長發藥店 木蘭縣和發全 同賓縣吉盛宏 方正縣和發長 三姓德慶昌 三姓同益和 三岔河同慶和 三岔河天德堂 三岔河同順和 扶餘縣慶昌福 農安縣德泰增 克山縣德興祥 樺甸縣天益堂 蘭西錦和縣 大賚衛生藥房 海拉爾洪順堂

西集廠同發德 明水縣廣增和 烏吉密大德昌 佳木斯德慶宏 賓縣榮陞久 拜泉濟泉藥房 烏珠河天義聲 十二井子國慶泰 林甸成盛永 二克山順盛茂 太平鎮和 富錦縣西藥商行 泰華西藥行 吉林泰華西藥房 黑龍江泰華西藥房

設無處購買請將欵寄至總發行所哈爾濱立…即奉上不誤價目每瓶二元每打大洋二十五元

兒童疾病 蛔蟲最多 若不早治 危及生命

驅除蛔蟲新藥

滅疳寧

殺滅蛔蟲最爲靈驗藥性最爲穩妥久爲醫界所公認有藥片藥粉藥水三種服法極爲便利

凡患蟲症者時感腹痛或忽然發熱或若羊癇驚風或突然面部腫脹或起奇異之嗜好往往不知因蛔蟲之作祟而對症治療全屬無效若速服『滅疳寧』蛔蟲即隨大便而出以上各症狀立即消除故每月服『滅疳寧』數次即能防此病症於未然也家有愛兒諸君務祈注意

○另備有『殺滅蛔蟲法』函索即寄

『補爾多壽』『滅疳寧』總經理處 大連 賣藥會社

經售處

吉林糧米街五洲大藥房 吉林河南街泰華西大藥房 吉林河南街中西大藥房 吉林新開門外林盛堂大藥房 公主嶺市場通森泰號大藥房 公主嶺櫻町大口大藥房 公主嶺新町東亞大藥房 哈爾濱正陽街公茂堂大藥房 哈爾濱正陽街寶球大藥房 哈爾濱道外泰華西大藥房 大黑河長壽堂大藥房 大黑河大同大藥房 齊齊哈爾宮崎大藥房 海倫北大街富山堂大藥房 海倫北大街天興復大藥房 海倫北大街興記大藥房

永安里華英大藥房 四平街和發盛大藥房 四平街回生堂大藥房 開原鹿大街東亞大藥房 洮南興隆街和發順大藥房 洮南縣街永和盛大藥房 鄭家屯東英大藥房 鄭家屯和發興大藥房 新民縣街和發同大藥房 莊河縣街和生堂大藥房 通化縣街廣生堂大藥房 西豐縣街積盛和大藥房 長家灣積盛興大藥房 本溪湖華西大藥房 撫順多久島藥房 撫順望月大藥房 金森大藥房

CN—12B

神皋雜俎

歡迎投稿

社會小說 哀史 （二七五）

（法國囂俄原作 鐵巧穆辰公譯）

第二十二回 老俠客支身入虎穴 好青年駢死作國殤

譯餘贅語

此回無多意旨。不過描寫青年黨之意氣。紀其駢死之實際情形耳。然其中亦有賓主之分。若自全書言之。固當以蔣布善爲主。但蔣布善初不與青年黨事。其入戰壘也。意在救人。故不但不能寫彼之奮戰。反須處處廻護其慈善行爲。在諸青年中。彼不過賓中之賓。自行其志而已。若以近事而言。自當以麥利爲主。然麥利雖爲青年黨中人。初無意於革命。迫失意之後。始決心戰死。在諸青年中。別有苦衷川意。至於純粹革命健兒。純粹爲政治而死者。只有燕吉爾一人。故此回純以燕吉爾爲主人。於其死也。描寫十分壯烈。而更襯之以醉漢戈爾德。文字遂益覺活潑跳躍。

蔣布善忽然感悟。容入保壘。其意何居。無人能知。但聰明之讀者。必能了解其意。或者必往拯救麥利去矣。至於釋放驚比態一層。不但出於讀者之意外。並亦出於蔣布善自己之意外。但彼能於咄嗟之間。釋其宿仇。完此聖業。其澈悟到底。不問可知。西人重宗教。凡小說之書。莫不帶有宗教意味。故其影響於人事者頗巨。西人所以有犧牲性。有忍耐性。有創造力。多半受宗教之賜。而今之中國青年。動輒非薄宗教。恐情慾。體既不强。志又不穩。天地間事。無足以範圍之。以此芸芸。欲言興國。嗚呼此等志士。吾未之前聞。

此一場革命戰。形形色色。無不具矣。而最後成功。仍不外蔣布善一人。彼雖成功。彼苦矣。彼死矣。是知天地間所謂聖賢英雄。莫不損己而爲人。一存爲己之念。其人不但不足以稱聖賢英雄。地獄中位置。必爲彼留一席。可以無疑焉。

（贅語已完）

五萬圓 （續） （心響）

自珍。此時。是有些發乏。便橫躺在。我的對面床上。說。好。先生。則然。顧聽。我就不自羞的。說說。咳？我說出來。委實的。越增了。我的苦惱。咳？論理五萬元的積蓄。要在我們平常人的身上。不算不巨了。究竟。要是擱在大軍閥。大政客身上。還須不够太太們。買頭油。一年花的么呢。我。自從跟這女子。發生這事以後。就不知怎麼了。咳？眞是不幸的事。這女子的花名。叫小蘭。她的性質。在初交接的時候。非常的平正。而且她。又是一個。清白的女子。遭了不幸。在我的心裏。也以爲。是極靠得住的。我還很相信她。決不能。和那妓女 [illegible]

有個。出頭日子呢。況且濱江。這麼大的一個地方。光緒字。也不下幾千家子。難道這裏頭。就沒有比你。志巧心高的。依我說。你莫妙。趕早。跳出苦海。登上高峯。或者。成一個。美滿的家庭。不比這樣强嗎。她兒說。很猶豫的。嬌臉兒上。蒙了一層愁雲。說。誰說不是。但是我。處在這困苦的時候。那里有樹立家庭的能力。再說。人選。也是一個最大的問題。究竟周永呢。如今甘願作我的伙計。弄碗飯吃。別的。他一概不管。不過。我。念在夫妻一塲的。情分上。不至叫他流落了。好歹跟着我。餓不著。凍不死。也就是了。咳？我。倒看中了一個。相當人呢？不過。還不知道人家。葫蘆裏裝的什麼藥。

我趕緊。問她。是誰。她很。煩惱的說。你別來問吧。她的嬌臉兒。[illegible]

呢。好人兒。你說說。怕什麼？她可轉過臉來。撒嬌着說。不說則吧。說了。還怕有人說我。是癩蛤蟆。硬想上櫻桃樹呢？我說。不？你這話裡。有話。你說吧。屋子。又沒有第三個人。當然你是。竟向我爲難的。你說吧。她微笑說。我說出來。你可別生氣呀。我說。你說吧。決不能生氣的。她。方半吞半吐的說。我想。雖然是個。落難的女子。我也自信。是一個。誠厚的人了。不過我處在這困苦的境遇裏。被生計所迫。便也說不的。什麼廉恥。和傍的了。我看你？她說到這里。忽由她的鎮靜神氣上。轉過一種。羞澀的形色來。說。我沒法子。說出口來。我也微笑說。還有什麼難說的。不？你看我。怎的。她此時。似放大了氣勢說。我說吧。我看你。也是一個。很相當的主兒。不過不知道你的心思呢？我此時。的心房。竟似那風飄的葉子一樣。不知說什麼好了。况且我的心裡。早就有這個思想。只是碍着她。還有一個前夫。我彼時。便很爽利的。說。這種事。不但是你。這樣的作想。便是我。早就也有這個念頭。那末。如果咱們兩個。立起一個家庭來。你把周永。如何安置呢。她。沉思了片刻。慢慢說。那？那有什麼。況且他。是一個廢人。可不能奪坊事。管別事。不過在咱們的家庭裏。吃碗閒飯。幹點兒閒活。權當一個。僕役的支絀。罷了。

（未完）

筆記

▲文藝叢考再編 （陶明濬）

宗經

劉氏又曰。夫易惟談天。入神致用。故繫稱旨遠辭文。言中事隱。韋編三絕。固哲人之驪淵也。按彝經以易爲首。豈不以其理之玄妙。道之悠遠乎。人經三聖。代歷三古。開物成務。以前民用。非聖人萬不能幽贊而顯言之也。劉熙釋名曰易者。言變易也言天下道理。所以不安窺測者〃正以其變易無恒。將以可如此。則已如彼。就其不變者而言。則萬古不變。如天地之覆載。日月之光明。前乎此時。固已然矣。後乎此時。以至於千百載。亦未嘗不然。就其變者而言。則天有晦明晝夜。時有春秋冬夏。國有治亂興衰。人有存亡生死。幾今人迷惑震驚。而不知其所由然。聖人則能從而知之。從而察之。昧者不察。或以爲妄。或因而致疑。皆過也。故曰精義入神。以致用也。惟其義之精。非衆人所同知。故可以入神。神也者妙萬物而爲言。視之而不可見。聽之而不可聞。體之而不可遺。不疾而速。不行而至。不言而自化。不爲而自成。其所致之用。有非世俗人所能思議者矣。

易之理。人人知其幽邃。知其高深。而不知其文之妙。有心成之者也。使其文而淺陋。則縱有高深幽邃之道理。亦必不能載必不能運也。惟其文之好。道理之妙乃彰。苟非其人。道不虛行。道何以不能虛行。以其空空洞洞。不借言語文字以傳之。則人何由而知。世何由而見。後人何從而紹述。天下何從而廣傳乎。易之爲用。亦正用於世耳。其旨遠其辭文。惟其詞之能文也。乃其旨之所以遠也。今人動謂文言合一。夫文言亦安能合一哉。文自文。言自言。文不可以代言之用。言又烏有代文之用乎。尋常日用之間。飲食酬酢之際。而語詞用文言。則聽之者必不易解。最易發生誤會。將此爲彼。以彼爲此。而言語之用失矣。今述一學也。明一理也。而舍旨遠之文。而用淺近之語。又烏能相稱乎。又烏能傳世行遠乎。此必不可得者也。

別錄

▲改良農業會的商榷 （續） （眞生劉蘊璞）

（一）慈善總理部

此部爲總理各部以外之慈善事業而設。如善船施藥修道施粥等事。概歸該部辦理。

（二）葬濟貧民部

此部專爲葬濟貧民而設。如葬化其富家財物若干。或以之貧民工藝之基金。或以之爲小本貸放之基金。隨其宜而支配之。

（三）糧穀儲蓄部

此部爲儲蓄糧穀以備饑年而設。其儲蓄之法。第一年秋按地捐糧。每畝一升或二升。由農民村政公所派車送至儲蓄處。第二年秋亦如之。至第三年春。將第一年所存之糧。或賣或貸。賣則以其錢補助他部之不足。或設法生利。貸則至秋按利還糧。第四年春。則將第二年秋所存之糧。或賣或貸。如此滋生不已。輾轉不息。於農民每年所出不多。於貧民則救濟不少。不幸饑年。倘可救濟一二。至善之法也。

（四）貧民工藝部

此部專爲敎練無職業之貧民而設。即於貧民檢其能作工者。勒令其習藝。如跛者敎以補鞋。盲者敎以木器。因其所宜敎以技能。既能全貧民之生活。化無用爲有用。又可爲本院生利。以貧民而養貧民。是該部之職也。

（五）小本貸放部

此部以便於貧民謀生而設。即對於少壯品貧優良而無力營業者。令其找保借本。營生自立。免得流爲乞丐。遁作窃匪。此爲保持社會安全必要之道也。然恐其得本胡爲。無妨指定某區。令警察隨時監視。或派員不時檢驗。倘有從本胡爲情形。即行拘禁重辦其弊自少。（未完）

命理新詮

▲批王九成夫人

坤命卅歲二月十九日午時大運逆行一歲

正官	戊戌	正官	初一 甲寅
食神	乙卯	食神 長生	十一 癸丑
日元	癸酉	偏印	廿一 壬子
正官	戊午	偏財	卅一 辛亥
胎元	丙午		立命 申宮

癸水坐印。得午時。爲正官坐旺。生印長生月。食神透月干。坐祿堂春水花隄。美麗其家。戊戌兒戊只是一官。不作多官論。卯戌化成二月火。爲財。木火溫和。水火生體。所謂逢祭神者大貴是也。一品之榮良有以也。甲運五年。食傷並見。當然多病。寅運五年。三合火局。財官食神並旺。美景多炎。癸運五年。戊癸分化。通盤是火。光華若錦而尅母。丑運五年。酉丑相會。官星逢貴。花燭其臨。壬運五年。二戊爭財。官星掩映。正王都統遊居津門夫妻涉訟時也。子運二十六歲以來。四正會局。破宮星座。流年癸甲乙丙四年皆非所吉。今年丁卯。官星入敗鄉。冲尅歲君。四正辟合。變成子卯刑。卯酉冲。都統之疾卒亦云凶也。辛運五年。尅食神。梟神出。有父喪。亥運以後。身强守財。福祿元亨。鄙見如此。謹供方家之研究者也。

（松芸）

稜鏡

▲「插嘴就說」的三 （柳作）

先生又說『國家社會紛亂。人民遂不守禮教。道德。不按法律而行』剪髮不是什麼不守道德。禮教。法律的事。至於說好剪髮的。是爲出風頭。更是武斷的。未必這就是他們全體的惟一目的。再請問男女授受不親的舊道德。買賣式婚姻的舊禮教。和鴉片公開的新法律。你全能守嗎？你全贊成嗎？

先生又說『妓女有剪髮的。茶壺也有穿水獺大氅的』這▲髮爲人人應當的。水獺大能蔽寒。爲人人預備的。全不是『爲官太太。濶老爺們製造的。妓女、吉爲便利。省時。節費。衛生。…也可剪髮。茶壺怕冷。也可穿水獺大氅。我盼望將來。女子人人都能爲正當目的而剪髮。百姓各個個。都能爲安適和溫暖而穿水獺大氅。至於先生所舉的幾個問題。可是儘人皆知的。用不着討論的。即使討論出來。也是無甚效果的。今分兩項！

一。盡人皆知用不着討論。現在牽來一個三尺的小童。問他打丈是好是壞。你願意聽槍礮響不。你願意敎大兵拿你家的東西不。吾想沒有一個說我願意的。這是因爲什麼？就是他的父母每天說。中國的戰爭快停罷！哎呀！高粱米這麼貴呀！窮人眞沒法活了。孩子！你願意念書嗎？可惜家裡沒錢攻你。因爲各樣稅務太重啦！小孩全耳。濡目染的慣了。何決大人呢？

二。即討論出來亦無甚效力。所有先生的問題。如『國家內亂不息。被外的壓躪虎視。教育不興。盜賊蠭起。鴉片公賣……』這些問題。按現在的情形。用很簡明的話。就可答覆、就是軍閥握柄自思怎自利國幣全變砲子槍彈。剩下的。禍自私的人們拐去。人民遂弄得困苦流離。自然就沒有錢辦教育。而盜賊蠭起。和鴉片公賣。又是自然的趨勢了。這樣。必能不受。列强的壓脅虎視和侮辱呢？但是請問先生。能使他們不打仗嗎？能將自私的人們盡量剷除嗎？若是不能就是討論出來。也無效力的。近來提倡打倒這個。打倒那個。剷除某某推翻某某。怎樣啦？還不是多犧牲幾條性命罷了。他們打的仍舊是打。作帝王夢的仍舊未醒。我的意思說這種問題用不着。借大的篇幅討論因人民已在這種情形之下。受盡苦處了。正所謂『天下嗚吟思。洪非一日矣』各人心中。早有辦法。早討論好了。可說是有力無所施。不過各人努力。各人的工作。養精蓄銳。聯合一起。待機行事。以解決上列的問題罷了。

以上拉拉雜雜。寫了不少。不過因海瀛先生傑作。我確未十二分了解。所以僅就。文字表面。分晰分晰。因爲若說先生。爲使人討論先生所舉的問題而作。依我看來。還是用不着討論。因爲盡人皆知的。若說先生。爲調和以前討論剪髮問題的諸君而作。我記得已經有兩位先生。調和過啦。如『剪髮之善後……』所以似乎用不着先生。再麻煩了。况且此問題。近日本報。行見絕跡。恐怕這回。壓事人。將變爲擊事人。反弄巧成拙。更爲不美呢！

奉天醫大

▲我也來湊湊熱鬧 （愚）

時間。不能。就像牛馬。一般的一天作到晚。西人待勞働界。每日只限八小時的工作。至於一般思想家和科學家。他們每日僅六小時和四小時的課作。只要努力工作時間。凡事研究澈底。就算盡心。時間倒不在多少。不然。人的精力有限。那能像機械式的動作。日夜川流不息呢。況且我們爲什麼又有休息期浴沐日呢。女子梳理。每日不過一小時半小時罷了。不見得就廢了什麼事。若是好吃懶做的女子。就是把她的髮雉的精光和禿子似的。也不見得就會工作。有人說女子孕育時期。那個時候也叫她們去工作嗎。這不過是一個笑話。不能相提並論。但是以我的意見。女子工作時間。總要比男子較少一點爲宜。這麼說來。時間上豈不是又不成問題了嗎。

衛生的問題！衛生方面。S君說的非常的透澈。故從略。况且東洋美人。就是一個榜樣。日本女子也是不剪髮的。不見得日本女子就不衛生。

美觀的問題！美容爲四德之一。古聖明訓。我國女子的髮。是我國女子的唯一美容品。因爲黃種人的頭髮。是世界上的特產。纖而且黑。東方美人天然的美麗品。這是世界所公認的。張麗華髮光可鑑。千古稱爲美談。可是剪髮女子也有剪髮女子的美處。誠如S君所說了。若是保存我們古國數千年的歷史觀念和美術觀念起見。那麼還是不剪的好。我是個愚而且陋的俗人。不過胡拉胡扯亂說一氣罷了。對不對的。還請讀者諸君原看。

影戲

▲對于電影宣傳的感想 （影戲迷）

凡是一件事情。要使大家都知道。非靠着宣傳不可。所以宣傳是很緊要的至於宣傳的眞義。我們祇要把宣傳的東西仔細研究。是否適當。是否有宣傳的價值。不然我們說他是吹法螺。電影更不用提了。當然不是依靠宣傳。怎麼能號叫萬千的觀衆。在上海各影片公司。對于宣傳。可稱個中老手。往往新出一片。不論好歹。一味亂吹。說得天花墜白。本已空司見慣。不足爲奇。但要知道。觀衆的眼睛不是瞎的。決不能瞞過的。所以壞片子雖極力宣傳。終究是要吹破的暫時的。不能博得歡迎的。一方面好片子縱然沒有宣傳。而依舊能得觀衆的好評。決不會因此埋沒。

這次樂善俱樂部。對于『拯親救國』宣傳得非常美滿。結果不免大失所望。亦是犯了這種毛病。我想這是很危險的。將來確有眞正好片。觀衆亦不信用了。最好實事求是。不要作無謂的宣傳。這算是我一些忠告。但我並不是反對宣傳。不過不要說得太過分就是了。質諸小天先生以爲如何？

十六、十二、十八日晚

文苑

▲答魏樹模君並次原玉

草堂端坐念彌陀。細數牟尼不厭多。若使眼前師子座。權將老樹作杪椤。紅泥爐火不知寒。引我讀經興未闌。剛罷楞嚴第一卷。月輪已上小欄干。

▲崔宗之同李一琴見訪留飲率賦 （東園李西）

幾載天涯別。淒其不勝情。雪山榮舊夢。肝胆締前盟。心事自偶悵。滄桑屢變夏。新亭何日會。涕淚復同傾。

▲東園老人精篆刻書畫海內外所宗仰僕在奉讀書時欲見未果自後京塵朔雪匆匆數年今秋九月二十八日因宗之得見如舊相識老人留飲乘興賦詩並書橫幅見遺步韻成章 （一琴李鶴）

相逢定必有前因。滄海橫流寄此身。鄙酒那堪留客飲。西風黃葉正愁人。

欲把詩書結勝因。十年無奈轉蓬身。羞堪今日昭陵路。黃葉西風訪隱人。

▲佛念齋遺興 （宗之崔嵬）

旃檀香裏識眞吾。幾許名心淡欲無。一句彌陀平生事。呂端莫笑太糊塗。

證到因緣已忘形。且凭書案誦心經。老松似解無言旨。一卷金剛慣愛聽。

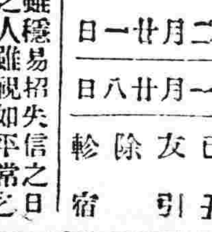

陽十二月廿一日 舊十一月廿八日 水曜 己丑 友引 除 軫宿

▲一白之人內部雖穩易招失信之日巽南北吉▲二黑之人雖視如平常之氣象然漸次得利之日乾巽東吉▲三碧之人前定之買賣易遭損失之日西乾壬吉▲四綠之人初雖運氣較弱漸次轉吉之日西乾壬吉▲五黃之人內部如能整頓完善可期發展之日▲六白之人以自重進行之大吉婚約企業均吉▲七赤之人得人提拔昇進之日賀號入學均吉東西壬吉▲八白之人苦于選業之日愼勿急圖之爲佳乾東巽吉▲九紫之人遵長上之指示行之大吉南北乙吉

東三省古蹟遺聞續編

歷史者已往之陳迹也其所記載無非典章制度及一切事蹟而已曷爲而爲後人所重視以其爲文獻也所以聲名文物之邦國有史縣有志野有乘稽古者一經披覽巨細畢張惟東三省則志乘闕如已往之事跡邈焉而無可考長此以往則歷年愈久跡愈晦而聞愈寡有志之士縱欲爲有條理之編纂苦於茲事體大非數人十數人之心思耳目所能賅況際此人欲橫流之會更無人擔荷仔肩故本社於甲子歲徵集東三省古蹟遺聞併金息侯先生所著之奉天古蹟考彙爲一編以行世嗣又賡續求徵除沙汰外所得稿件逾於曩昔雖其中不無道聽塗說之弊要足以補前編所未備後之覽者或亦足資依據歟

裝訂精緻 印刷鮮明

莫柳忱先生題字
誠執中先生序文
于振甫先生題字
袁潔珊先生題字
汪席珍先生題字
于思泊先生題字
陶犀然先生序文
王冷佛先生題簽

四六版三百二十頁

定價達郵現洋壹元 郵票代價一概不收

盛京時報社發行

たんせき ぜんそく
痰咳 喘息

福音！福音！

此爲普天之下痰咳患者之福音

雖因偶感風邪而起痰咳喘息之氣象時萬勿猶預倘忽視之恐變肺炎肋膜炎等症蕃殖肺結核之惡種惟能完全預防其變症之龍角散對此惡症尤爲特長無論如何痰咳喘息莫不奏効如神

因龍角散以貴重藥劑配成雖係少量奏效亦著且有香味爽快欲服雖如何嫌藥之人小孩亦宜服後心曠神怡且完全可除咽喉之痛苦

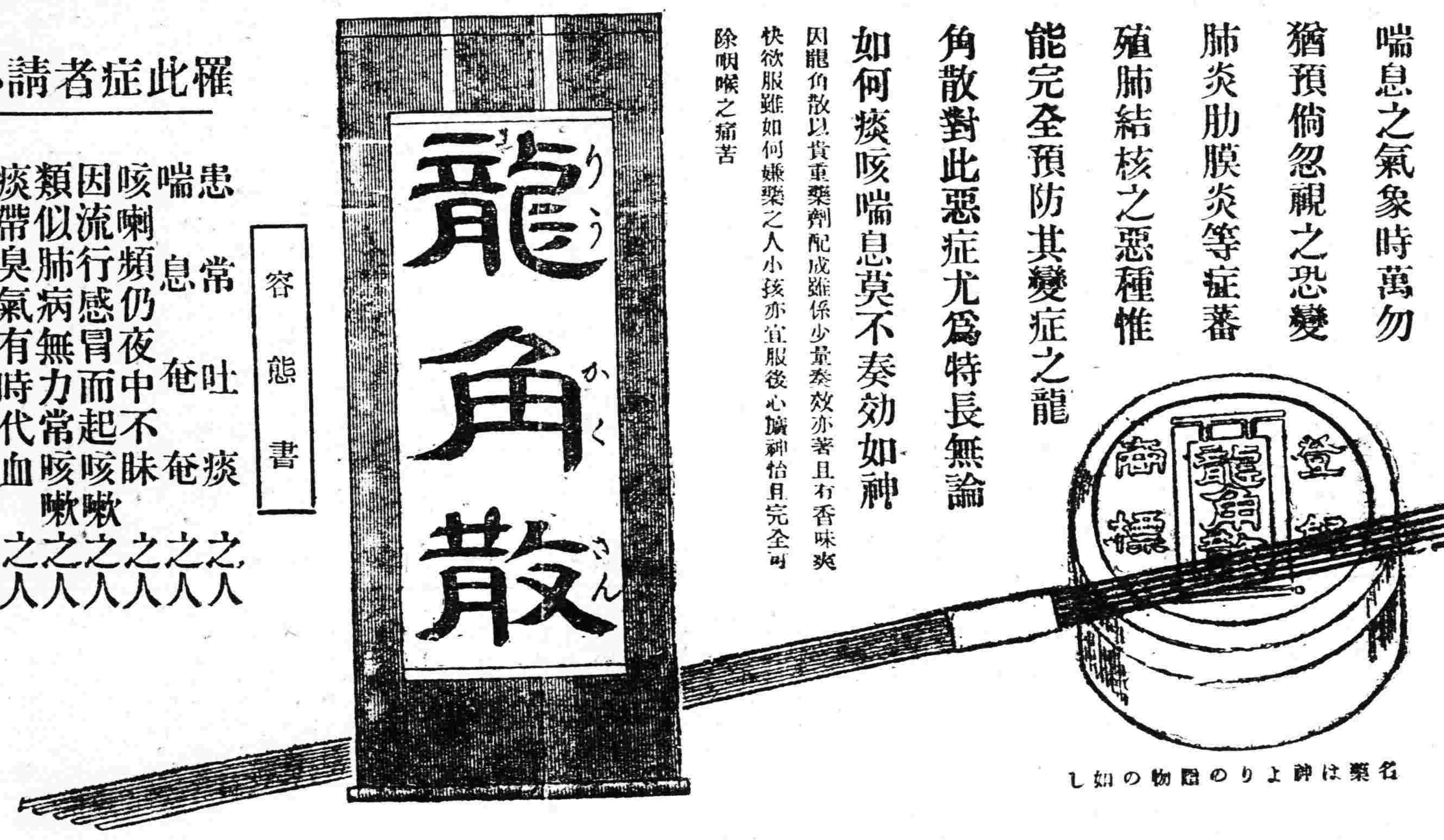

名藥は神よりの賜物の如し

登錄商標

龍角散（りゅうかくさん）

容態書

患常吐痰之人
喘息奄奄之人
咳喇頻仍夜中不眠之人
因流行感冒而起咳嗽之人
類似肺病無力常咳嗽之人
痰帶臭氣有時代血之人
音聲乾燥咽喉疼痛之人
百日咳又小兒疾患之人
老人又虛勞性之痰咳之人

其他呼吸器疾患痰之咳無論如何惡性凡續服一二週間速即奏効如神

罹此症者請必試爲

藥價
三日半　三十錢
一週間分　五十錢
二週間分　九十錢
五週間分　二圓
八週間分　三圓

東京市神田豐島町
本舖　藥劑師　藤井得三郎
振替東京九一番　電話浪花長九二〇番 八〇五番

▽全國各藥店代理

洗髮之後滴金鶴頭油少許必奏其爽快氣分美麗濡羽色黑髮芳香也

野村外吉商店

頭取　安田善四郎

正隆銀行

奉天支店浪速通

（日電話四五五五•一六五〇•六八〇）

小西關派出所小西關朝鮮銀行西

電話日五二番　華電話七二號

優美汽車廉價出售

逕啓者本公司有汽車一輛裝璜優美急欲求售估價金票貳千四百圓如有購用之者請臨敝公司當面接洽可也

一、車名哈得孫（HUDSON）
一、六十五馬力
一、車內有電話
一、電缸子六個
一、各色電燈拾個

奉天日站浪速通五十五號

黑威公司謹啓

鐵道、鑛山
諸工廠、機器
改良煖房
鍋、爐、放熱器

奉天新市街浪速通三層大樓房

合名會社　藤田洋行

發電機、轉電機
消防用、工業用
農業用、水龍頭
金庫、磅秤

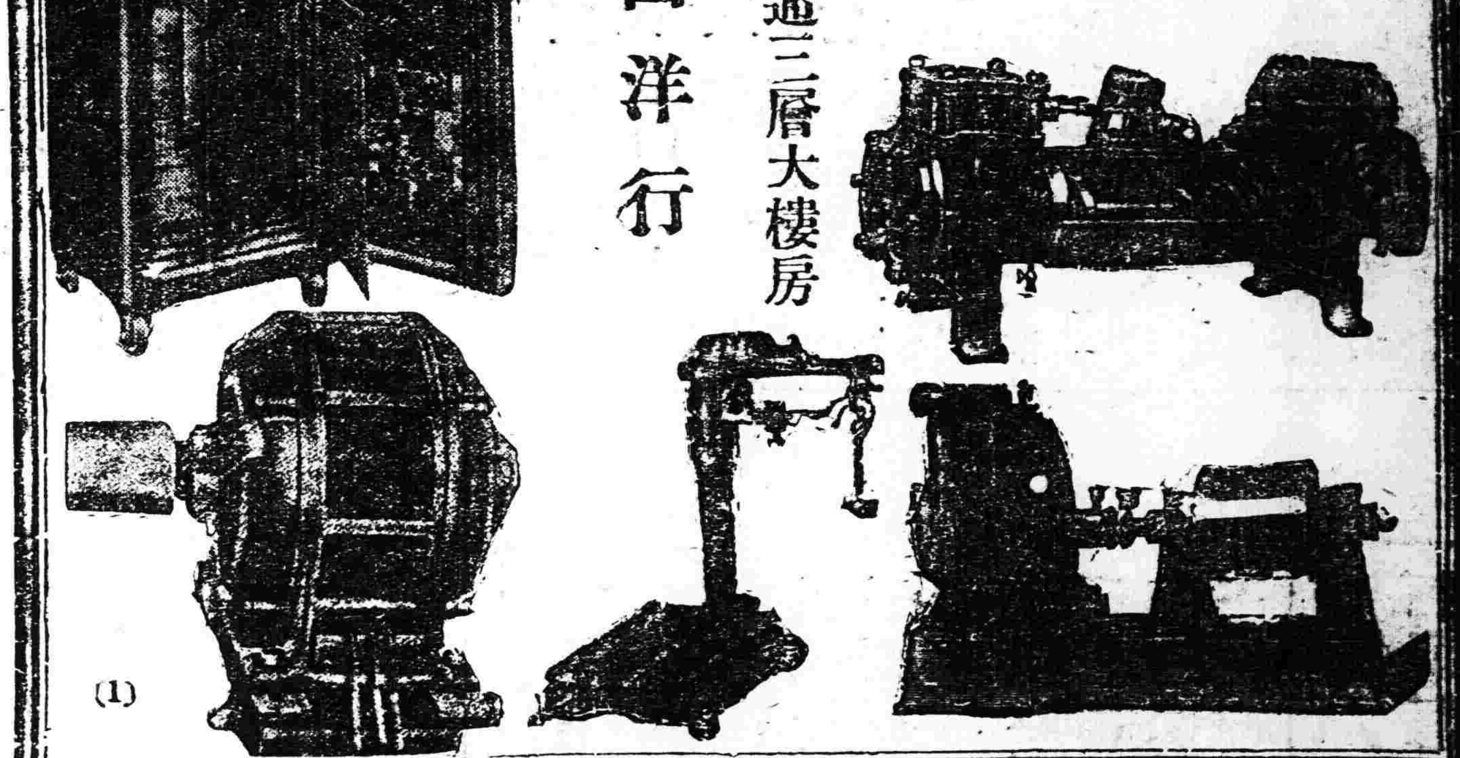

(1)

東三省官銀總號廣告

本銀號資本總額奉大洋二千萬元來省重要地點及京津中各地設均有分號及通匯機關專辦匯兌押匯抵押放欵貼現放欵保證放欵以及收受定期活期各種存欵并設有倉庫以備堆存押欵貨物利息匯水無不公允辦事手續異常敏捷凡蒙惠顧無任歡迎茲將總分號營業要目列載於後

●甲匯兌　本大洋匯兌券免費通匯地點

▲奉天▲東豐▲通遼▲通化▲興京▲綏中▲柳河▲寬甸▲洮南▲彰武▲新立屯▲新民▲法庫▲興城▲蓋平▲遼源▲公主嶺▲山城鎮▲開原驛▲范家屯▲北鎮▲盤山▲西安▲海龍▲本溪▲台安▲鳳城▲錦西▲西豐▲海城▲臨江▲輝南▲岫岩▲義縣▲莊河▲八面城▲康平▲安東▲鐵嶺▲營口▲四平街▲郭家店▲桓仁▲昌圖▲遼中▲復縣▲撫順▲吉林▲長春▲延吉▲哈爾濱道裡▲哈爾濱道外▲寧安▲下九台▲黑龍江▲安達站▲綏化▲開通▲雙山▲一面坡▲呼蘭▲開原城內▲雙城▲昌黎縣▲留守營

○上列地點如係匯票概免收費至於電匯手續不同匯水電費臨時商定免費匯欵典收公濟平市錢號銅元票如交他行發行之匯兌券每元加匯一元

本哈爾濱現大洋券免費通匯地點　○奉天▲吉林▲長春▲哈爾濱道裡▲哈爾濱道外▲延吉▲寧安▲黑龍江▲黑河▲下九台▲海拉爾▲安達站▲綏化▲呼蘭　○本哈爾濱現大活券並得在下列各處匯兌京津中銀洋欵項其匯水行市臨時商定

乙、押滙辦理押匯各地點　奉天▲營口▲開原▲錦縣▲安東▲鐵嶺▲四平街▲海城▲遼陽▲新民▲通遼▲遼源▲公主嶺▲范家屯▲大連▲吉林▲長春▲哈爾濱道裡道外▲黑河▲天津▲上海▲八面城

丙、各種放欵總分號均可商作放欵　奉天▲營口▲開原驛▲公主嶺▲四平街▲鐵嶺▲新民▲海城▲遼源▲通遼▲錦縣▲安東▲范家屯▲吉林▲長春▲延吉

丁、各種存欵收受定存各地點　哈爾濱道裡、道外▲黑河▲黑龍江▲海拉爾▲安達站

戊、倉庫設回倉庫各地點　奉天▲營口▲公主嶺▲海城▲長春▲哈爾濱

由粵東運到大批 百珍堂 正地道雲南琥珀

麟鳳商標

琥珀一物産自雲南爲正地道乃松脂入土年久結成故其名曰雲南老山琥珀其功用能寧心定魂魄消瘀血破癥瘕生肌肉療瘡瘍使肺氣下降而通膀胱故能治五淋利小便用之者必求真正地道貨色方不致悞因此葯有正偽之分如市上之洋珀及大烏珀而功用實與雲南老山琥珀相反若買者喜其價宜廉其價值不辨真假貽悞匪輕良可慨也本堂主人有鑒於此是以本堂親自粵辦精選地道貨真價實童叟無欺往蒙中外諸君見信但恐以偽混真特加麟鳳商標爲記倘蒙光顧請認明本堂招牌細驗貨色庶不致悞

特委北方專銷處　奉天營口　直隸祁州　廣全泰

珞玲牌牙膏

珞玲牌牙膏係精選材料兼配齒科醫學上貴重藥品良保齒牙美白健全強固尤有殺菌制酸之効奏口中清潔勿論且香味高尚優雅呼吸清涼心身爽快等實理想的優良牙粉不唯齒牙保健上必要品且衛生上弗可缺之物也

珞玲化粧品　珞鈴香皂　代理店一同敬白